【皇紀二千五百九十二年】 昭和七年五月一日 THE KEIJO NIPPO (日曜日) (第三種郵便物認可) 第八千七百七十三號

京城日報 夕刊 四月三十日(土)

カーバイト 機械油 京城南大門通三丁目 川勝京城支店

日支停戰交涉 無期延期に決す

關係各國へ通告を發す

【上海三十日發電】日支停戰交涉は我代表者災厄の爲めと且つ犯人背後の政治的色彩判明までは我態度を決定し得ざる事情あり、無期延期に決し、其旨關係各國に通告を發した

爆彈事件報告書作成について審議

十九箇國秘密委員會

【ゼネヴァ廿九日發電】十九ケ國委員會は午後五時秘密會を開き三十日の總會に提出すべき上海爆彈事件に關する報告書は委員會から提出すべきや、又は日支代表から提出すべきやに就き審議し、若し委員會から提出すべきものなれば、右報告書を作成することとなつた

ランプソン公使 聯盟に打電

停戰會議無期延期の旨

【上海廿九日發電】英公使ランプソン卿に對し重光公使、植田○團長等 [illegible] ランプソン氏は本日、英國政府並に聯盟に [illegible] 爲め停戰會議は無期延期の已むなきに至る旨打電した

停戰會議なんかふつ飛んだ

田代參謀長語る

【上海廿九日發電】白川軍司令官を見舞つて野戰病院から出て來た田代參謀長は語る
白川司令官も植田○團長も相當傷だが元氣だ、犯人の系統はよく取り調べてからでないと判らぬ、停戰會議なんかこれで吹つ飛んぢやつたサ

松平大使訪問 重光公使を氣遣ふ

サイモン外相

【ゼネヴァ二十九日發電】サイモン英外相は正午松平大使を訪ひ重光公使の遭難を氣遣ひ今後の事態收拾につき懇談した

聖上御軫念

侍從長御內意を奉じ 在滬首腦に御見舞電報

【東京三十日發電】上海において負傷した白川軍司令官、植田○團長、重光公使、村井總領事等の容態ならびに當時の模樣については同日午後荒木陸相、大角海相、芳澤外相より本省に達した公報に基づき奈良武官長を經てそれぞれ 天皇陛下に奏上の手續きをとつたが 聖上陛下にはいたく御心痛遊ばされたので鈴木侍從長は直ちに畏き御內意を奉じ右首腦部に對して御見舞の電報を發した

朝香宮正彥王殿下 チブスに罹らせらる

御經過面白からず拜す

【東京電話】海軍省公表＝江田島海軍兵學校に御在學中の朝香宮正彥王殿下には、本月上旬腸チブスに罹らせられ吳海軍病院にて御加療中なるが昨今御經過面白からず、御靜養を要する御容態に拜せらる

輕擧せぬやう 居留民に注意

陸軍中央部訓電

【東京電話】陸軍中央部では廿九日午後上海派遣軍司令部に對し居留民その他が不祥事件に激昂し輕擧を爲すことなき樣充分留意されたいと電報を以て注意した

天長節の本府奉賀式【上】と同朝鮮神宮廣場に於ける京城府官民合同奉祝會【下】

軍司令官と師團長 更迭は行はぬ方針

【東京電報】白川大將と植田中將の負傷は重傷の程度でないので陸軍最高首腦部では軍司令官、師團長の更迭は行はぬ方針である

川畑民團長 今曉遂に死亡

爆彈事件の犧牲

【上海三十日發至急報】昨日の爆彈事件で右胸部および右足に爆傷を受けた川畑民團行政委員長は手當の甲斐なく三十日午前三時十分福民病院で遂に死去した

民團のことを最後迄口にして

川畑民團長逝く

【上海三十日發電】爆傷せる川畑民團行政委員長は三十日午前三時十分逝去するまで意識は極めて明瞭であり、頭痛を訴へて呻吟しつゝ今朝抵當にも訣別し、民團にも遺言をなし、民團の學校を竣工したから最早や思ひ殘す事はないと最後まで民團の事ばかり口にした

重光公使 經過順調

側近者愁眉を開く

【上海三十日發電】福民病院に入院中の重光公使は患部の疼痛を訴へるのみで氣遣はれた發熱もなく、經過順調である、此の分なら足部切斷の大手術も要せざるべしと側近者も愁眉を開いてゐる

植田中將の豪膽

振向いて犯人の方を睥睨 白川大將を氣遣ふ

【上海廿九日發電】植田中將は遭難の際左指、左手指等を數本切取られ其の上全身に彈片を受けたが微動だもせず、爆彈が爆發するや、直ちに振り向いて犯人の潛伏してゐたあたりを睥睨して最後迄式臺の上に立ち、負傷しないのかと見られたが病院に送られる時も煙草を燻らしながら
俺は大丈夫だが白川閣下の方を見てくれ
と日頃の豪膽振りを遺憾なく發揮し一同を感歎せしめた(寫眞は植田中將)

英官邊にも

非常な衝動

【ロンドン廿九日發電】上海爆彈事件の報は英官邊に非常な衝動を與へ、何れも負傷者に深甚なる同情の意を表し速かなる全快を切望してゐる

容疑者を續々逮捕す

警戒に當つた狄根中佐 深く責任を痛感

【上海二十九日發電】天長節當日當地新公園における祝賀式場の警戒の任に當つたのは憲兵隊長狄根中佐以下第一分隊長間瀨少佐および中村輜重兵少佐であるが狄根中佐は
責任は全く自分にある、深く決するところがある
とて默して一切を語らない、事件發生と同時に憲兵隊本部は新公園の第一分隊に全部總動員され、容疑者は續々逮捕されつゝあるが、目下外人女一名、ロシア人、米國人各一名、支那人十數名が取調べられてゐる

巧妙な爆彈

一つは辨當箱に 一つは水筒に裝置

【上海二十九日發電】犯人が兇行に使用した爆彈は一つは水筒に一つはアルミニームの辨當箱に裝置した巧妙なもので、如何にも天長節祝賀の行樂者の携帶物として身體檢査の目を免れたもので、爆彈は專門家の調査によれば、素人の作つたものではなく、相當の專門家が作つたものと鑑定された目下爆彈の性質及其出所を取調べ中

植田中將全足指切斷

白川司令官發熱 老體故惡化氣遣はる

【上海廿九日發電】植田○團長は右足の指三本を失つたので手術の結果全部切斷した、野村司令長官は右手小指を切斷し、白川司令官は發熱し、老體の故を以て惡化を氣遣はるゝも傷は極めて輕い

停戰會議對策 重要協議中

陸海軍と公使館當局 けふ總領事館に會合

【上海三十日發電】停戰會議今後の對策決定のため今三十日午前九時半から總領事館に陸軍側田代參謀長、西村參謀、海軍側島田參謀長、安部參謀、公使館側より守屋、堀內兩一等書記官、岡崎二等書記官參集、目下重要協議中

聯盟總會に於る 帝國の態度を訓電

表決の際は棄權すべし

外相から長岡代表に發せらる

【東京電話】上海停戰問題を取上げて國際聯盟の臨時總會は愈よ三十日午前ゼネヴァに於て開會されることとなつたので、芳澤外相は廿九日午後右總會において我代表の執るべき態度につき長岡大使宛左の如き訓電を發した、尙今回の總會には長岡大使及び佐藤大使が政府代表として出席する筈である

一、帝國政府は終始聯盟規約第十五條の適用には留保を附し來りたることを再び確言し同條適用の下に於ける聯盟總會に政府代表を出席せしむるも右留保を附してこれに參加するに留まる旨を闡明すべし

一、帝國政府は上海停戰問題は飽くまで現地に於て處理せらるべきものと確信する故、聯盟總會に於て上海停戰問題の內容に觸るゝが如き措置を執ることには絕對に承服し得ざることを闡明すべし

一、特に聯盟總會決議案に採用せらるゝ十九ケ國委員會案について其の第一項及第十三項は絕對に反對なるを以て總會席上に於て右帝國政府の反對の主旨を充分に闡明すべし

一、帝國政府は右の如く第十五條の適用及聯盟總會の發動には留保を附しをり且つ總會決議案は到底受諾し難きに依り帝國政府は右決議案の表決に參加することを欲せず又右決議に拘束せらるべからざるを以て我代表は決議案表決の際には棄權すべし

官廳執務時間

五月一日から改正

鮮內各官廳は五月一日より午前八時執務を開始することになつてゐる

日支停戰會議は 一箇月後には開會か

中央部は出先に一任

【東京電報】不慮の事件のため無期延期の形となつた停戰會議も陸軍側だけの見解では約一ケ月後には開會の運びとなり得る情勢にあるが陸軍當局としては
白川軍司令官は直接の當事者でなく、植田○團長が當面の責任者であり、田代參謀長が專務代行者であるから、會議は植田○團長の容態が平靜に回復すれば傷の全治前と雖も會議を開き得る
との見解を持ち中央部では出先にこれを一任する方針である

山梨大將來城

一日夕京城驛着の豫定

山梨吳鎭守府司令長官は平壤燃料廠その他を視察の途次一日午後七時半から京城驛着列車で入城するが宇垣總督は二日正午官邸に同氏を招待午餐會を開催すると

きのふ輝く春に 天長節奉賀式

朝鮮神宮の祭典と 本府に於ける式典

朝鮮神宮祭典

二十九日天長節の佳き日に當り朝鮮神宮では前夜より參籠潔齋せる阿知和宮司以下祭員一同によつて午前八時半から莊嚴なる祭典を執行した。式は先づ第一鼓の音によつて神職並に參列員約五十名が所定の席に着き古雅なる奏樂と嚴肅の祭祀に宮司御扉を開き奉り次で神饌供御、宮司の祝詞奏上あり玉串の奉奠に移る。斯くて總督代理渡邊殖產局長、貴族總代李完鎔子爵、文官總代林財務局長、武官總代 [illegible]、內務部長、京城府民總代井上府尹、宮司の玉串奉奠を終へ神職の撤饌後宮司御扉を閉ぢ奉つて同九時五十分滯りなく式を終へた。たゞ參列員一同はそれより參集所に於ける直會の儀に臨み十時過ぎ散會した

宇垣總督

室中將等招待

宇垣總督は一日午後六時半より室師團長其他幕僚一同を官邸に招待晚餐會を開催すると

本府の奉賀式

四月二十九日天長節の佳辰に當り本府では第一會議室に於て嚴肅なる奉賀式を擧行したが午前十時先づ宇垣總督外國使臣の祝賀を受け次で朝鮮貴族、本府職員並に在城所屬官署長等の奉賀式を擧行、同十一時頃式を終へた

依田○團 哈市を進發

將兵の士氣旺盛 本社特派員從軍

【ハルビン特電】ハルピンに待機中の依田○團主力は、三十日午前八時發鐵路東方に向つて前進す、將兵の士氣旺盛なり、三十日午後八時本社特派員は海倫に向け從軍した

年々躍進する 京城府民の懷中

大正八年に比べ數倍

京城府民一人の懷中から一年に出る金、入つて來る金は何程あるか、京城府の調べによると人口二十八萬九百であつた大正八年には一人當り歲入二圓九十五錢四厘、歲出二圓二十八錢九厘であつたが、十二年後の人口約四十萬人を擁する昭和六年には歲入十四圓三十八錢一厘、歲出十二圓九十一錢四厘で歲入に於て實に五倍、歲出に於ては四倍の增加を示しており府民の富の躍進振りを如實に物語つてゐる

田淵東拓理事

卅日北行す

田淵東拓理事は若井林務課長同伴卅日午後十一時京城發北行、滿洲の山林を視察し鷄南を經て間島に入り琿春、延吉、淸津、永興金山等をみて十三日朝京城に歸着の豫定

建國記念日滿 聯合運動會

けふ長春で盛大に

【長春三十日發電】建國記念日滿聯合大運動會は三十日午前八時半から長春西公園グラウンドで盛大に開催された、鄭國務總理、長政總長、田代領事、松岡滿鐵事務所長等大會役員をはじめ日滿朝鮮の名士百四十余名は開會前から續々入場此の日好晴に惠れ觀衆三萬に上り和やかな空氣は會場の內外に漲ちくて眞に日滿兩民族が融和結合せんとするに相應しい光景を呈してゐる

日滿

兩國旗揭揚式が鄭總理の手で莊嚴裡に執行される終つて鄭會長が盛會の拍手に迎へられ開會の辭を述べ茲に榮光ある大會第一日の日程に入つたが日滿兩國女學生聯合の籠球遊戲は大會の隨一を飾り兩國男女學生のマスゲーム、ダンス、滿洲獨特の舞踊、駐剳兵士の團體競技等プログラムは次々と進みこの間

我軍

の飛行機は絕へず會內外の上空を旋回した

高山總裁重謝

高山東拓總裁は廿九日朝京城發滿洲へ赴いたがハルピン、吉林、長春、奉天、大連、旅順を視察し十三日朝歸城十四、五、六の三日間滯城十六日夜退鮮の豫定である

本府辭令(廿八日附)

本府鐵道局書記 大森常之介
同 宮川 貞
同 井上 三郎
任本府鐵道局副參事(七等) 本府書記 高橋 清次
任本府府理事官(七等) 陸軍北道在勤を命ず 本府技手 原野 是男
朝鮮公立高等女學校敎諭 原 憲一
依願免本官(各通) 本府技師 佐藤 殖

神宮參拜

(廿九) ▲總數三五五五五人▲內譯內地人二三三七九人▲朝鮮人一一七〇人▲支那人八六人▲團體朝鮮神宮年祀會五〇人▲京城郵便局遞信員五八人▲京城師範學校九四人▲前年度總數三四〇九人

本社見學

平壤若松公立尋常小學校生徒百五十六名卅日本社參觀

會

◇京城三坂小學校同窓會 來る五月一日(日曜)午前十時より同校講堂に於て第十三回同窓會を開催會費五十錢
◇官醫八會 明一日午前十一時より奬忠壇公園花月支店內において第二回總會後懇親會を兼ね家族大會を開く、同窓八の參會歡迎

人

◇大村朝鮮鐵道局長東上中の處三十日朝歸任▲佐藤朝鮮鐵道局技師同上▲村田勝次氏(大村局長隨行)同上
◇森五六氏(新任第二十一旅團長陸軍少將)新任挨拶のため三十日本社來訪
◇伊藤明治氏(殖銀理事)內地金融界視察中、二十九日東京發新潟へ、北陸、京阪を經て七日頃歸城
◇安井誠氏(殖銀總務課長)滯京中十日頃歸城
◇熊平源藏氏(熊平商會社長)長春支店設置のため鮮滿出張中の處廿九日午前十時退鮮

あすの天氣(一)

高氣壓は本邦の東海上にあり滿洲北部は氣壓が低く、半島附近は氣壓配置が不安定で濟州島附近には小低氣壓がある南鮮は雨其の他は曇勝ちだが穩である、明日は曇勝の天氣である

豫報

曇

昨日正午	天四(仙)
今日正午	天四(仙)

滿干時表(一日)

	午前	午後
滿潮	[illegible]	[illegible]
干潮	[illegible]	[illegible]

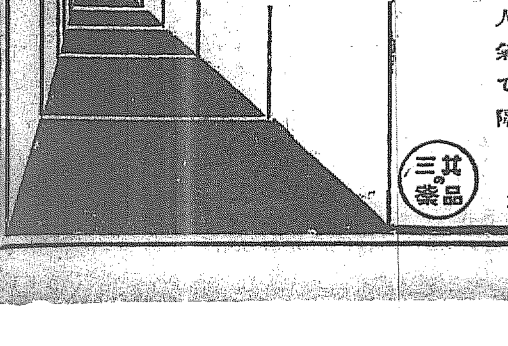

脚氣に
ヴイタミンBの世界的始祖
オリザニン
各型脚氣、乳兒脚氣等をはじめ、重病經過中の榮養障碍人工榮養兒の發育不良乃至榮養障碍、姙婦嘔吐、姙娠脚氣に卓效あるを知られ、其他ヴイタミンB缺乏に基く凡ての場合例へば食慾不振、筋痙攣、便祕、浮腫、神經系障碍等に適用せられつゝあり……
說明書送呈 注射液 錠 末 液
三共の藥品
東京・室町 三共株式會社 大阪・臺北・紐育

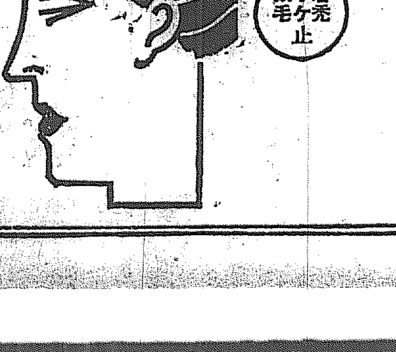

三共の生物學的新養毛料
ヨウモトニック
サユリ
實博士 [illegible] 正男先生 入澤達吉先生
獎推御驗 [illegible] 清先生 岡田和一郎先生
若禿 フケ 拔毛 止
男女を問はず・フケ・カユミ止め・若はげ・若白毛を防ぎ・病後產後の薄毛を回復し・アイロン御常用者や赤毛縮毛の方を救ひ・和髮洋髮共に・不思議なほど頭髮に豔と漆黑味を加へる・帝都紳士又貴婦人界・美容界一樣に好評嘖々たる逸品であります。
定價 小瓶 ￥1.20 大瓶 ￥2.00 徳用 ￥5.00
百貨店・藥店 化粧品店に有
製造元・東京室町 三共株式會社
發賣元・東京室町 寄山製藥株式會社
實驗報告書 發賣元より送呈

□□寫眞說明□□

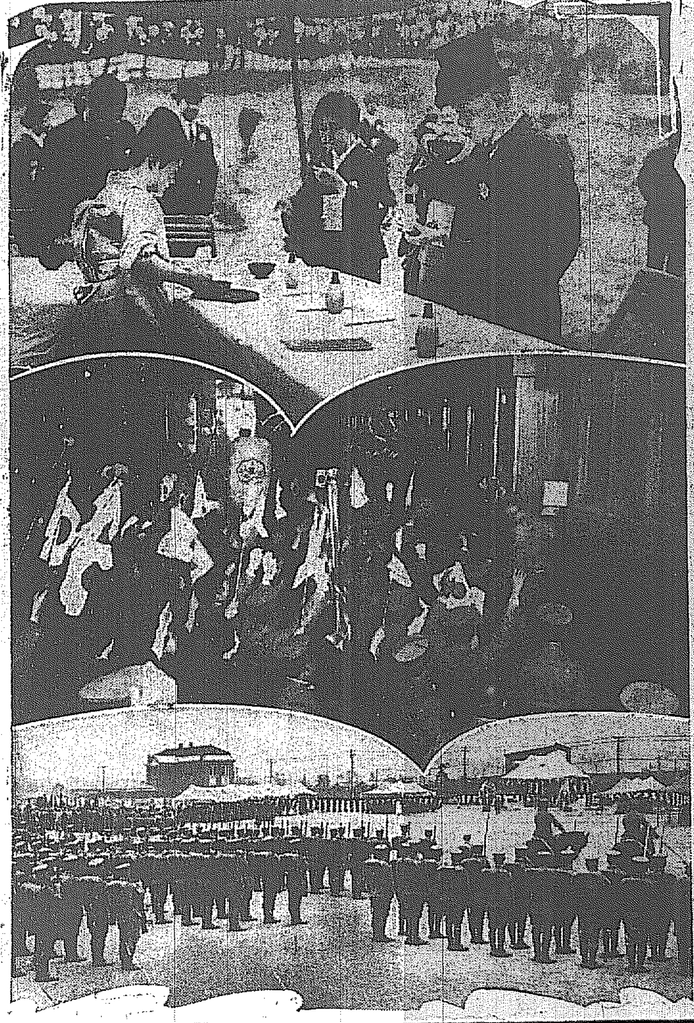

（上）宇垣總督夫妻主催の天長節奉祝宴、模擬店でしるこ汁に舌鼓を打つ宇垣總督夫妻（中）龍山七九聯隊の除隊兵の歸鄕＝昨夜龍山驛で（下）京城府主催招魂祭けふ訓練院で

われらの戰士 嘉村〇團凱旋す

明一日平壤、京城の原隊に 全軍の將士二千余名

酷寒零下三十度の曠野遙く滿洲曠野に轉戰、或は大興の激戰に或は錦州城攻擊に皇軍の威風を普く發揮したわれらの半島の戰士、武勳赫々たる嘉村〇團二千餘名の全員は五月一日午前十一時十分龍山着、直松龍山〇〇隊第三大隊長の指揮する龍山〇〇隊、同工兵隊衞生本部三百名の一番凱旋をはじめとして平壤に、龍山に半島市民が待ちに待つた二千名の勇士が晴れの凱旋をなすこととなつた

山縣〇隊と野砲〇隊次いで凱旋

龍山の凱旋部隊

一日午前十一時十分着の第三大隊の指揮する三百餘名の凱旋に續いて午後零時五十九分龍山着の〇〇隊長は龍山〇〇隊主力、通信隊、衞現八百五十名の强ものを引具して堂々凱旋、最後に龍山第〇〇〇隊長池野大佐の指揮する龍山野砲〇〇隊主力、旅團司令部一部の面々が午後二時五十四分着の列車で凱旋することとなつた

ゝなり平壤地方で歡迎準備を急いでゐる

武勳輝く 澁谷〇隊

尙奉天に待機中

大興の戰鬪以來全滿に亘り龍騎銳の歌まで作られその武勳を讚へられた龍山騎兵〇〇〇隊澁谷鬼大尉宮崎中尉以下の勇士の凱旋は一段と期待を寄してゐたが同隊の敢迎勇敢な行動は更に北滿の急に備へるため暫時奉天に待機することゝなり今回の凱旋は延期された

室〇團の凱旋祝賀會

五日官民合同で 舊景福宮跡で擧行

室〇團の凱旋祝賀會は急に北滿の形勢險惡による同部隊の凱旋日程變更に伴ひ自然延期されてゐたが明一日中に殆んど凱旋することになつたので京城府に於ては五日正午より本府廳の舊景福宮跡に於て盛大に祝宴を擧行することに決定した

一般の歡迎は龍山驛から沿道で

盛大さを豫想さる 京義線各驛は開放

二千名にもなんなんとする凱旋將士を迎ふる京義沿線各驛は一般官民の熱狂的歡迎が行はれることを豫想し各驛とも無料で開放することゝなつた、京城驛は改札入口よりホームを開放、軍用列車通過の歡迎を一般府民に許すこととなつたが、軍用列車の同驛停車は短時間のため專ら一般府民としては龍山驛前廣場より凱旋アーチ左側に沿ひ漢江通より兵器部に至る沿道が最適の場所で沿道は早くも愛國婦人會、在鄕軍人、青年團學生生徒等の活動をつゞけ當日は以前に倍して盛大なる歡迎が行はれるものと期待されてゐる

嘉村少將の凱旋

一日午前六時平壤着

【平壤特電】龍山步兵〇〇隊一部及び工兵〇〇隊並に平壤第〇〇隊司令部員〇〇名は一日午前一時三十分平壤着同一時五十分發、龍山〇隊主力部隊馬四〇頭人員〇名は同日午前三時十一分平壤着同四時十分發、野砲〇〇隊主力部隊並に嘉村平壤第〇〇隊長以下各隊、同六時十五分着列車で平壤へ凱旋し又は龍山へ凱旋すること

花人出四十萬

しかしドンチャン騷ぎはなく 去年より淋しかつた

◇—花に浮れての行樂の春もきのふの天長節までで一段落を告げた形だが、さてこの花見時にどのくらゐ人が動いたか、人、人の波を數字に出してみよう、昌慶苑の夜櫻が二十一日公開されてから廿九日までの九日間、電車に乘つた人數を調べてみるとさすが春もたけなはの戸外シーズンだけに百萬人を突破し

◇—先週の日曜日の廿四日の十四萬二千餘を筆頭に毎日平均十二萬臺の人出で、十萬を割つたのは二十日の九萬五千の一日しかないといふ盛況さであ〇府營バスも花見頃の二十三日から二十七日まで二萬台を突破する大入滿員で、そのほかの日でも一萬五千を優に超過し、合せて十八萬一千餘といふ莫大な數である

◇—昌慶苑の花見に出掛けた人から純花見客の頭數を概算してみれば二十一日から廿九日までの入苑者は四十萬七千余、昨年が十萬四千余で合計二十一萬となるからこれに準じて鐘路、倭城臺、漢江人道橋附近その他櫻の名所を訪れた人はザット四十萬人と推定して大差あるまい

◇—しかしこの大きな人の波も昨春に比べると十萬ばかり減少してゐるが、これは單に不景氣ばかりでなく國家多難の際人心が緊張し、花見どころではない民心の現はれに、天候不順で出足を挫かれた自然の無備もあり今年の春は底拔け騷ぎのなかつた一抹の淋しさがあつたのは否めない

メーデーは事なし

五月一日メーデーを明日に控へ各道警察部は極度に緊張し一昨夜來屋外集會其他不穩の兆ある分子に對し、豫備檢束をなしつゝあるが、概して京城府內は平穩なるも例年の如く、地方には三三大々的檢束が行はれた模樣である、尙今年は例年に比し取締の充實、滿洲事變による思想の變向等により比較的平穩であると觀測されてゐる

草間秀雄氏の三男と自稱する男

殖銀に叔父を訪ねて萬事休す 不敵の一朝鮮青年

元朝鮮財務局長現長崎市長草間秀雄氏の三男草間壽男（二〇）君と自稱する一朝鮮青年が大膽にも二重、三重の名と人格を用ひて巧に府內は勿論全鮮各地の關係者をたより詐欺的行爲を打つてゐた所を廿八日午後四時本町警察署に逮捕され目下奥司法主任の手で嚴重なる取調べが行はれてゐる

廿八日午後零時頃南大門通殖產銀行々員松田幸雄氏のもとに『叔父さんですか、僕は草間壽男です、今から銀行に伺ひますが』の電話あり

松田氏 けに接し自分と親戚關係にある草間秀雄氏の令息が突然入城したに驚き、とに角銀行內で待つてゐると二時半頃早稻田大學の制服をまとつた壽男君と稱する青年が來たり松田氏の顏をみるやあまりの懷さに同青年は松田氏の胸にだきつき『あゝよかつたね、叔父さんに面會出來れば如何しようかと考へてゐた』とさも感深さうに語つた後『實は僕は今度大學から滿洲に派遣され新國家の模樣を視察して歸途にあるが京義線の車中で何者かのために財布をうばはれたために歸途の旅費をなくしたが何んとか都合をしてくれませんか』との依賴に松田氏はこれを引きうけ早速

現金の 調達にかゝつた所、これを耳にした同行々員某は早稻田大學出身、東京にある時は草間氏の下から通學してゐた根本四郎氏がこれをきゝつけ不審に思ひ松田氏と同道して同青年に面接した、同青年の背丈といひ面貌といひ壽男君と瓜二つであるがこれは全然壽男君でないことをつきとめ同人に追求すると全く別人なることを自白、自分は東京市外高田町雜司ヶ谷、柔道師範中村某の長男中村秋夫（二〇）と自白

壽男君 とは、中學以來同窓の關係にあり壽男君から『京城には松田といふ親戚がある』旨をきいてゐたのでこの擧に及

同人は壽男君瓜二つ

全鮮を騙り歩いたか

んだ旨を自白したが折よく來合せた本町署員がこれをきゝのこみ有無をいはさず引捕へ本署に連行した、中村秋夫と自白した青年は一高卒業生と稱してゐるも係員の取調べに瞞あいまいな點あり更に追求した所中村秋夫の名も全くの僞りで同人は全南莞島郡金正賓の次男金鳳燮（二一）である旨自白した不逞の朝鮮青年金鳳燮（二一）が何故に草間氏の次男壽男君と詐稱したか、同人の申立によれば前記の如く中學時代に壽男君と面識あるは事實で、同人は瓜二つともいふべきできことに他人のそらにとはこの事をいつてゐるのかと思はれる、壽男君にそつくりで遂にこの擧に及んだものらしい、而して同人は幼少の頃京城帝大在學中の兄金同順をたよつて東上し府立五中に入學し同校を中途退學し後ぶらくしてゐると申したてゝゐるが疑問の點多あり、更に同人は前記の手段で全鮮各地をあらしまはつた疑ひあり取調べの手はますく〱のびてゐる

櫻の舊景福宮で天長節奉祝宴會

官民有力者三千餘

宇垣總督夫妻主催の天長節奉祝宴會は式後二十九日午後二時半より舊景福宮跡に於て

盛 に擧行された。この日本府後庭を目ざして續々と參集する官民有力者、外人團は實に三千余名、受附開始時間たる午後一時頃に至ればモーニングや羽織袴の貴顯紳士、黑紋附の瀟洒たるいでたちの夫人連が絡繹として車を連ね受附で總督、總監夫妻の丁重なる出迎へを受けて餘興場に入る

午後一時二十分餘興を開始、一同は先づ漢城券番の佳人劍舞牡丹舞、四遊舞、ボルガの船人、瀨戸の風景、ダンブリン及び本町券番の君が代踊、吾妻八景に興じ午後二時半煙火の合圖によつて宴會場たる慶會樓に入る。莊重なる君が代の奏樂が場內に流るれば一同水を打つた如くに靜まり返り終つて宇垣總督の發聲で萬歲を三唱聖壽の無窮を祈り奉り午後三時頃竹を合圖に後方に設けられた約四十ケ處の模擬店に向ふ。斯くて總督、軍司令官總監連に凱旋の軍師團長その他來賓一同は今を盛りと咲き誇る

櫻 下を縫つてうどんそば、鳥料理、西洋料理、支那料理とそれぞれ好みの店頭に立ち御馳走に滿腹して午後四時過ぎ和氣靄々裡に散會した

殉難の勇魂 英靈を慰む

京城府主催の招魂祭

京城府主催招魂祭は三十日午前十時より訓練院に於て擧行されたが宇垣總督夫妻、今井田總監夫妻林軍司令官、第二十師團長、岩佐憲兵隊司令官、昌德宮の兒賦事務官、松本京畿道知事、井上京城府尹、滿洲代表李恒九男及官民有力者、龍山部隊、青訓、各學校生徒等一般參拜者を加へ無慮數千名參會盛儀裡に祭典を閉ぢた

凱旋—除隊

喜びの勇士〇〇名 昨夜龍山發鄕里へ

軍隊生活二年余、野に山に精勵をぬきんじ滿洲事變とともに滿洲曠野に出征し護多の譽を殘して廿七日凱旋した龍山步兵七十九聯隊の勇士〇〇名は右に凱旋、左に除隊の喜びを兩手に握つて廿九日午後九時十三分龍山發列車で戰友に送られつゝ晴の歸鄕をなした

實業聯盟

春のリーグ始る 廿九日トップの二戰

待望の京城實業野球聯盟春季リーグ戰は廿九日天長節のよき日京城グラウンドで幕が開かれた、午後零時慣例の入場式が行はれたが、今春は青年團音樂隊を先頭にブカくドンくとなかく賑やかなもの、加盟五チームの選手八十餘名がおのくユニフオームも鮮かにグラウンド中央に整列すれば常務野球部長山根遞信局海事課長に前期優勝チーム鐵道局生乃主將より優勝カップの返還があり、つゞいて山根部長の挨拶があつて式を終り第一戰遞信對京電のシートノックに入つた

3—1 遞信惜敗 對京電一回戰

京電對遞信第一回戰は午後一時十五分から擧行、何れもベストメンバーでの對陣である、遞信先攻、

遞信		京電	
審判（球）安田（壘）杉浦、吉田		三、宮澤、二遞信は最初からチャンスを逸し結局三A對一で遞信遂に惜敗す	
遞信（先）000000100—1		京電 00001200A—3	

17—5 殖銀打勝つ 對府廳一回戰

殖銀對京城府廳第一回戰は引續き午後四時四十分より擧行府廳先攻

殖銀		府廳（先）	
殖銀 402440 30A—17		府（先）0131000 00—5	

審判（球）柳（壘）白石、西村

の三君試合時間二時間一分、殖銀猛打を浴びせ十七對五で府廳の新鋭府廳陣の猛鬪も及ばず殖銀勝つ、時間六時廿五分

内地土産には 京菓の 松の實飴

自動車の御用 京城驛前 朝日自動車商會 〇〇〇車時間が正確 〇〇〇圓タクの元祖 〇〇〇新車が豐富 市內タクシー部 電本八二・二三八六

東大門市場の賊捕まる 府內苑洞七三番地宋龍男（二二）は去る八日東大門市場雜貨商推秀換方から客人の如く裝ひ出入し家人の隙を見て金庫內の金十二圓を窃取逃走したが、二十八日午後二時頃鍾路署に逮捕された

農園、果樹園に 理想的な 驅虫劑 粉煙草 京城府本町二六五 今村洋行

轉居 京城府長谷川町三五番地より京城府西小門町二五番地へ住所移轉仕り候 フス・ステテニー

お訂正 八月十九日附夕刊三面の廣告中ビクター六〇圓とあるは六五圓の誤りに付訂正致します アサヒ樂器店

●鷄卵貯藏液ホーラン 全鮮一手販賣元仁川濱町七 松本商店（特約店募集）

料金貳圓 部合惡き方無料 鑑者に運命鑑定術教授 地方は通信鑑定通信教授 京城黃金町四丁目東亞クラブ向側 中大商學士 從七位 熊谷北斗 電話本局二三一六番

皮膚科 泌尿器科 性病科 醫學博士 鶴海元則 京城本町四丁目一一二 電本一四九五番

連日 滿員御禮 鍾路三丁目 麗人屋敷 電光二五七番 三二四番

雜貨三十錢市 一日より三日まで 四階ホールにて 御家庭用品、諸雜貨食料品等、すべて御德用品ばかり豐富に取揃へ均一特價にて奉仕提供

吳服三種廉賣 一日より三日まで 四階ホールにて セル 片側帶 小紋モス 右三種、何れも三越特選品を破格の廉價にて提供

土筆會 描き帶發表會 一日より四日まで・ギヤラリーにて 堅山坦、松田正雄、佐藤九二男三氏を同人とする土筆會が第一回の作品發表各畫伯が羽二重、縮子地に風物花鳥を描ける帶側—藝術的香氣高き逸品揃ひ

新製ライター賣出し 一日より一階にて 斷然氣の利いた新型ライター各種新着

タチル製子供用品賣出し 一日より三階子供服部にて

子供パテン靴賣出し 一日より三階にて 寢冷え知らず、寢卷、涎れ掛、コンビ、ベビードレス、ガウン等新製品を提供 脈光にして堅牢な子供靴……特價 九十錢均一

電氣器具特價提供 一日より四階にて 品目 グローブ……一圓二十錢 八笠セード……三十錢 電氣あんま……三圓五十錢

三越 京城・仁川

五月一日より 丁子屋

パラソル均一特賣 一圓半、二圓、三圓、五圓均一大廉賣……一階

霜降通學服賣出し……三階

硝子器特賣會……四階ホール 季節向の美麗な實用向硝子器廉賣

男女コドモ服大特賣……三階

無地銘仙座ふとん奉仕……二階 五組一組・七圓五十錢……百組限

麥稈帽子賣出し……一階

ドーナツケーキ製造實演……一階

現在の三倍になる大京城の都市計畫

昭和廿七年には人口九十五萬人

【上】　府都市計畫係長　酒井謙次郎氏談

大京城府はこれからどんなに進展するのでせう、それは將來を夢見る人の一日として考へない日はない問題であります卽ち國際都市大京城府に就いて京城府都市計畫係長酒井謙次郎氏は大要左の如く語つてゐます

現在京 城府內の人々は每年一萬人宛增加して居り府外においても一萬人宛增加してゐますから一ケ年二萬人宛人口が增加しつゝあります、そして現在の人口が廿七萬あるのですが昨年の國勢調査に現はれた數によりますと三萬多くなつて居りますから實際の人口は四十萬ある譯ですさてこれだけの居住民を抱擁する都市としては右の情況より見て將來に對する方策を定め如何に住よき都、而して合理的な都市としての

計畫を 樹立しなければならないかは等しく府民として考へて戴かなければならない事です先づ假に廿年として四十萬の人口だとすると來るべき昭和廿七年には九十五萬の人口となります之に備ふるには京城を如何にすべきかに就きましては先づ第一着手として郊外の區域東は淸凉里、北は北漢山、西は新村、南は永登浦に延びて行きこの總坪數三千萬坪にわたる市街の建設が必要であります、現在の京城市街は一千萬坪ですから現在市の恰度三倍になる譯です而して之を

商業地 區住宅地區、工業地區に三別して先づ現在の市街を商業地區とし山の手に屬する場所を住宅地區に、一寸離れた郊外方面を工業地區とするもので、この工業地區は漢江の向ふ側一帶から永登浦を中心として江岸に沿ひ西は新村附近が工業地帶となる譯です、大體この都市なるものは其都市の中心地點から市外の境迄を一時間以內に到達する事が出來なければ

都市と しての形態を成してゐないのであります

満蒙に關する出版物の激增

これが新らしい現象

朝鮮總督府圖書館長　荻山秀雄氏談

本府圖書館の一ケ年間の入館者は大體二十二萬人位から三十萬人位ですが男子に比して女子の入館者が頗る尠いのは婦人の現代生活において占める特殊的地位によるためでせうが圖書館は婦人優遇の途を講じて一般婦人の讀書を奬勵する方針を支持して居ます又本圖書館では所謂『成人敎育』に力點を注ぎ中等學校生徒や未成年者の入館を全收容者の約四分の一に制限して成人の利用と讀書氣分の增進に努めて居ます。次に如何なる種類の書籍が一般讀書層から要求せられて居るかといふと一番閲覽せられるものは慰安娛樂を主とした所謂文藝物で日本の現代の純文藝物なども相當愛讀せられますが專門的特殊的なものは何んといつても讀者が制限せられてゐる爲め一般的には問題にはなりません。數年前相當の讀者層を持つてゐた思想や宗敎に關する書物が現今ではあまり讀ばれないやうです昨今俄に顯著に現はれたのは滿蒙に關する出版物の激增で讀書の方面からみても昨今はこの種のものが一番歡迎せられてゐます圖書館の窓からも明かに社會事相の一端を窺ふことが出來ます春から夏にかけて閲覽者數が著しく減少するのは人々が陽春來復を告げると同時に長い間の屋內生活から解放せられて屋外に娛樂や慰安を求める結果でせうがこれも朝鮮に特有な風土的氣候と密接な關係にあると思ひます

五月二日から乳幼兒愛護週間

森永製品販賣會社主催

森永製品朝鮮販賣株式會社では京城府後援の下に五月二日から乳幼兒愛護週間を設け宣傳し併せて乳幼兒の健康增進に貢獻する爲め乳幼兒と最も關係深い乳製品の店頭宣傳裝飾競技會を開催、審査の上一等には五十圓一名、二等二十圓二名、三等十圓三名の景品を贈呈し等外のものに對しても洩れなく景品を進呈すると云ふ、審査委員長並に委員は左の諸氏である

委員長　京城府尹　井上 淸
委員　京城商工會議所　山形 閑智
藥業組合會長　淺野龜之助
菓子商組合會長　木村 淸一
食料品商會長　森川 米吉

猿ノ喜々坊

ハルノユミヤノ巻（13）

岩本善二併文　岩本正二畫

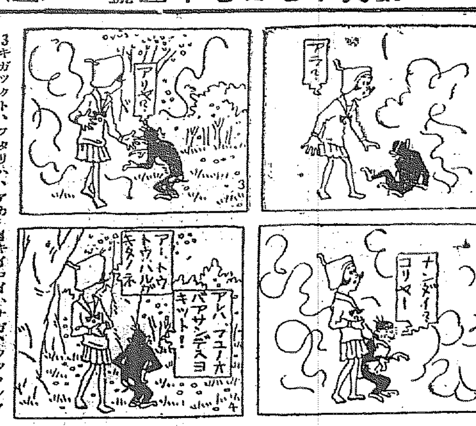

1シラハノユミヤガ、オバアサンノムネニ、ツキササツタ、トタンニ　2シロイケムリガ、ムラムラトタチノボツテ、ナニモ、ミエナクナツタガ　3キガツクト、フタリハ、アカルイ、ハルノノハラニ、タツテヰタ　4キイロイハナガ、ウツクシクイチメンニ、サキソロツテヰタ　─ハルノユミヤオハリ─

崔氏新作發表舞踊會

崔承喜舞踊研究所第二回新作發表會は、來る三、四、五三日間京城公會堂で公演することになつた

◇第一部
1、春（全六場）所員一同　2、流浪人の踊り金敏子、郭敏信　3、子守歌崔承喜　4、婦人よ強くあれ崔承喜外研究生數名　番外郷土舞踊研究生數名

◇第二部
1、囚はれた女崔承喜　2、小さい同志趙英淑、朴英愛　3、我等の『カリカチユア』崔承喜　4、黑人の哀歌研究生一同　番外東洋のスケツチ、男並敏子、金蘭貞　小供網英淑、朴英愛

◇第三部
1、印度の蝴研究生　2、十字架崔承喜　3、新女性崔金敏子、郭敏信、李貞子、朴貞任　4、二つの世界（舞踊劇）男女研究所員總出演（原演に崔氏）

搔拂ひの一夜を觀たる後に

◇水井れい子

私は生に對して執着を感じる。生がさうに醜惡したものだとは思はない。花に背いて獸を、外界と隔絕した、スクリーンの前に、彼アルベール・プレジヤンの面貌に接し度いが爲に閉ぢこもつた。巴里の屋根の下以來、アルベール・プレジヤンが私達の前に投げかけるのはこれで二度目である。あの親しみぶかい自然な演技は巴里の屋根の下に於いて、ルネ・クレールの卓絕した手法と共に、より映畫價値を高めたものであつた。併しこの『搔拂ひの一夜』が監督ガルミネ・ガロオネのトーキー製作への復活を意味するより。以上にプレジヤンの出演價値は高いと思はれる

私達は見た。搔拂ひの一夜を。映畫監督、原作脚色者としてのルネ・クレールは恐らく世界のスクリンを通して、模倣を許さざる天才であると同時に彼の映畫製作技巧は遂に誰もの及ぶ所ではない、この映畫のストーリイは、アルベール・プレジヤンの水夫ジヨルジユを主人公としヘロインはアナベルの女歌唄ひマリエットである、水夫ジヨルジユが船の帆柱に上つて作業してゐる、第一場面から初まるこゝに彼の歌と共に親しむべき彼の面貌に接し得られるのである、そしてこゝのアルベールの演出は可成に心理を表現してゐる。アナベラの要君ぶり、愛するものを惜しむ動作も遜くなり。フランスだつてドイツだつて

さういふ小器匠學說の存在すること親しい氣がする。たゞ、ことにクレールが明めたやうに、男と女の心理を、たどたどしい歌の類だけ摘出する……ユを用ゐたならば上々効果的であらうと思はれる。それから私達は、映畫のストリイといふことにもつと重大要求を持つ必要はないだらうか。茲にも人間がある、特殊人と大衆の差と個々の觀識がある。舞蹈の舞踊の場面のカメラは出色の出來であるといふ。ヘロイン・アナベラは少しばかり情味がたりなり、もつとうゐ〳〵しくあつて欲しいと思ふがそれは私の趣味らしい。搔拂ひ、とも、この搔拂ひの一夜はアルベール・プレジヤンに感じめるといふ意味において私の好む映畫である。（一九・三二、四・二九）

東大門小學校第一　サイトウノリコ

描き帶展

半島の東洋畫壇の雄雅山堂、佐藤九二男、松田正雄の三氏を以て組織されてゐる土筆會では來る五月一日から三越のギャラリーで第一回の趣味の描き帶展を開くことになつた、これは今回新らしく企てられた試みで流行界を彩るものであり各方面から期待されてゐる

改造社の特價提供好評を博す

村田營業部長かたる

改造社の特選名著半價大提供は全鮮書籍店一齊に開催中であるが、全鮮六十書店に提供された書籍十萬冊その中京城の書店は三十店で何れも羽が生へて飛ぶやうな賣行きをみせてゐる、何しろ平常二圓のものが一圓、五十錢のものが二十五錢で買へるのであるから讀書子の歡迎を博してゐるのも最もである、改造社では特に同社の村田營業部長を京城に派して全鮮書籍店との連絡、顧客に對するサービスに當らせてゐるが村田氏は語る

おかげ樣で好成績です此の分なら豫期以上成績を擧げる事が出來るだらうと喜んで居ります、提供してゐます書籍は世界大衆文學全集、現代日本文學全集、日本地理大系、現代短歌全集その他約十萬冊で充分顧客の御もとめに應ずる事が出來ると存じて居ります、然し中には『日本地理大系』などは或は期間前に賣切れになりはせぬかと思つてをります、締切は五月十五日までで、期間後は定價に復します

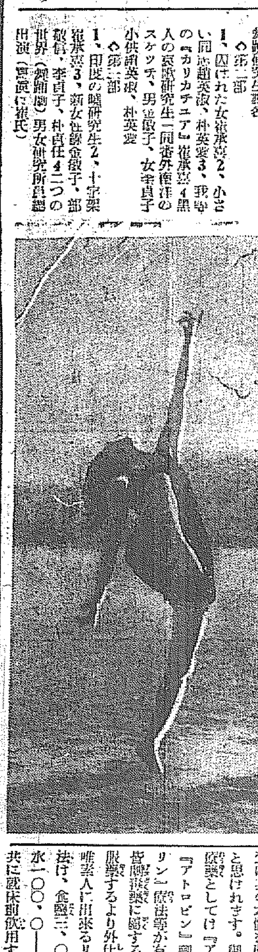

荒井新任京城府尹

新任京城府尹荒井八郞氏は家族を同伴二十九日午後七時着列車で任地釜山より着任した

……木……歌劇一行
二十八日より浪花館に開催中であるが本社來訪挨拶した

紙上病院

鳥はだの藥

【問】今年十七歲の男、一年前に鳥はだ（寒さを感じると出來るもの）様のものが出來て、最初は大變かゆいでしたが、顏、胸等にも擴がり遂に治療がたくて少々閉口してゐます、成るべく無臭無着色の藥をおしへて下さい（ＨＫ生）

醫學博士　渡邊 晋

【答】此の御病氣だけでは、正確な判斷はつきませんが、或は黴系性濕疹かも知れません、若し夫れなら放任して置いても壯年になれば大概治るものです

不眠症療法

【問】不眠症は如何に治療したらなほりますか病症は睡眠困難で、夜眠は出來ても熟睡が出來ないで夢を見ます。原因は性（男）の障礙でした其他で一週間斷食して吐き、又手淫をしたのです（今は手淫は禁じて居ります）京城には他に其の病氣に權威ある先生を敎へて下さい勿論神經衰弱（性的）になつて居ります治療法を良く敎へて下さい私の考へは規則的生活適當なる運動と朝の散步、冷水摩擦、禁酒禁煙等が良いと思ひます藥は催眠劑ですか。成るべく用ひない方が良いと思ひます（一青年生）

京城醫專病院長　成田 央介

【答】大體貴公のお考へで結構です一般に不眠症は興奮及恐怖觀念によることが多いから先づ其原因を取除くことが肝要であつてそれには精神的療法が藥物的療法より有効な場合があります就眠前屋外に散步、體操、入浴、足部の溫浴も効力があります就床の後は數（一―一〇〇迄）を計算するか、又は詩歌を暗誦するか或は足趾を他側の趾で摩擦する運動を繰返す中に眠れる様にするのも良い方法ですおたづねの權威ある先生は大學病院神經科々長久保先生と思ひます

寢汗に困る

【問】二十歲の壯健な男子ですが今年の一月頃より每夜ひどい寢汗で困つて居ます、體は別に異狀ありませんが、少し運動不足のやうに思ひます、その爲めに寢汗が出るのでせうか、それとも外に原因が有るのですか敎へて下さい、又よい藥は有りませんか（困苦生）

醫學博士　本田建義

【答】盜汗（俗に寢汗）は色々の病氣の際や又は身體の衰弱した場合にも起る事も有りますが貴下の例の如く幾月も永く續くのは良く肺結核（肺尖加答兒）の一徴候で有る事が多いのですから早速信用ある專門の醫師に就き診察を受け其の本體を確むる必要ある者と思はれます。御病ねの盜汗の治療藥としては『アトロピン』劑とか『アガリチン』とか『アトロピン』とか『インシユリン』療法等が有りますが是等は皆胸部疾患に屬するので醫師に就き服藥するより外仕方無いのですが唯素人に出來るリンク氏の食鹽療法は、食鹽三、〇―五、〇瓦を水一〇〇、〇―一五〇、〇瓦と共に就床前飲用するのですが非常に良く効く事があります。其の他『カンフル』劑精も（鹽）効果ある者とされて居ます卽ち『カンフル』劑の『カンホトニン』の〇、六瓦を一日三回に分服するとか或は『カマフエトン』を就眠前注射二、〇瓦宛注射し一週間繼續するか又は樟腦酸一、〇―〇、二瓦を夕方頓服する等の如きであります

映畫街の昨今

各館の陣容を一瞥

市內各映畫館では今週に於ける上映々畫を一瞥するに、朝鮮劇場に於いて上映中の佛興新興オツヲ社超特作『搔拂ひの一夜』が多分にフアンの耳目を引いてゐるものであらう、宣傳の力に依つて効果を納めた日本物としては大正館上映中の松竹映畫『眞理の春』も相當フアンを持つてゐあらうと大衆的な

興味を 未だに持續するフアンの擧を纏ふものとも見られるのは中央館の『抽屜組』で原作が大佛次郞であるからストーリーを以つてしてもなづける京龍館のフアストナシヨナルの喜劇『女擬護國』等もコメディアンに一寸呼びかける映畫で、東亞俱樂部上映中の『歷天街の鐵蹄』同じくフアストナシヨナル映畫で大分以前の作品であるが未だ興味を捨て得ないものがあらう、喜樂館に於ける日活映畫『戰艷聯合戰』等に至つては

大男の 新人之助を主演に川上、山田、吉野、澤村、木下やんやと云はせてゐる、其他朝日座の龍山劇場の博多淡海等も、海浦等の壽麗な女優連をづらりとならべて所謂大衆の大向ふを唸らせてゐる模樣であるが、市內唯一の娛樂機關とも見られる映畫館の今週に右の如き映畫をトリとして外に二本位んで三本立てゝフアンをねらつてゐるが他の

都市に 比してあまり華々しい映畫戰とは思はれない

殖銀對府廳二回戰

一日午後二時から

京城實業野球リーグ戰殖銀對府廳第二回戰は一日午後二時から京城グランドにおいて擧行する

本社特選 圍碁對局（1）

秀子（三段）　新（三段）

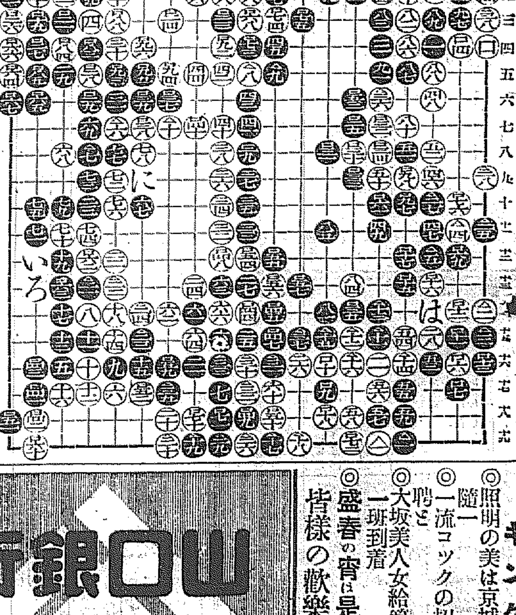

日本棋院審査會評

白二八は五三に締るのが本手である黑三一は中川三段得意の戰法であるがこの場合では大いに惡い恐らく深く考へずに氣分で打つた事と思ふ、三一をもつて三二より攻め白六七の時二〇七へ調子を以つて守るが最も巧妙にして味のある高等戰術である

總じて只地を圍ふよりは敵の石を攻めながら調子をもつて自己の地を圍ふ方が最も働きのある打方なのである、深く感ぢてくれば思ひは此の處に至るべきだと思ふ（私の三一の手を強く言ふのは此の處に原因してゐるのです）單に三一と打つたのでは六八、二〇七等の打込みの味が殘つて氣味の惡ひ思ひで戰を進めなければならぬ。二一の策戰が當を得ぬ爲めこの一局に重大な關係を來してゐるのです

黑六七は堅く七二に尖んで三一のうす味に備ふべきである

白すかさず六八へ打込んだのは力戰の雄秀子女史の面目を現わして面白い

白七〇、七二は手順の妙を盡して味ふべきである七八迄先手をもつて六七の一目を取込まれては先着の効力は失われて勝敗不明の局勢となつた

白七四で（い）に切り黑（ろ）の時七五に拔れ出す手段もある黑が一手かけた六八と打込む手段を殘してゐるのを見ても三一の手が惡手である事は明かである

黑一一五より一一八迄の交換は黑損であるこの所を打つとすれば一一六へのぞき白（は）に繼ぐ時一一八に渡つて白を攻めて打つべきである

白一二〇は味が惡くて面白くない一三八へ伸びるべきである黑一二二へ尖んで來れば一二八へ尖み付けて黑の腮手を問ふべく黑は受け樣に困るであらう

黑一二三は最後の敗着である先づ一九五に尖み白一三八なれば一二四へ飛込んで一舉に突ふべく白九六に受ければ（に）に切つて打つべく細碁の形勢ながら黑に望み多き局勢となつては白に一二四と受けられる結果となつては白の勝勢定まり後は白の堅實を主とした打方を見るのみ

（卅日より前田陳爾四段と伊藤淳子二段の對局を連載す）

絕對マケずカブレる事のない
白毛染キング
安心して使用が出來しかも優雅なる自然毛色に着色し永く色さめぬ理想的の白毛染の出現によつて從來のマケカブレの惱みから完全に救はれることゝなつた

五月一日より五日間……新安値發表
特別奉仕デー
新柄本セール　三・八〇　五・〇〇　六・〇〇　均一　二階
訪問着と散步服　一三・〇〇　一五・〇〇　均一　二階
胡濱、パレス小紋　一〇・〇〇　一三・〇〇　一五・〇〇　均一　二階
八千代モス 單着尺 新柄宣傳大賣出し　奉仕品 モス友仙小巾尺十錢均一 モス着尺反二圓八十錢より
斯界の逸品……ウヰンドウ人形着附……優秀新柄品揃……階下洋反部
中折帽子　一・三〇　階下雜貨部
ビジネス靴下　三足・四五　同
箱入半帛　一打・三〇　同
ベビー毛布　一枚・三〇　同
上等敷布　一枚・五〇　同
トランク三割安提供（二百枚限り）　同
花籠赤札附特賣　新館一階
五月人形殘品賣盡し　一品も殘さない赤札附大特價發表　新館一階
春用 絹綿布團大特賣　掛用一枚八・〇〇……八・五〇均一
染附菊蕾 番茶器　一組・九八（百組限）　新館陶器部
染附濃込青磁 南天蒔繪 番茶器　一組一・二〇
染附 煎茶　五個一組・四八
新型 春の子供服大見切
ブラウス、ハーフコート　市價三割より五割安提供!
運動帽子 女學生用 ピツケ製　四・〇〇　五・〇〇　均一　二〇均一
京城第二高女 夏御制服　上下一組 六・九〇より　新館二階
夏服豫約開始　五月一日より二十日まで……背廣上下揃
目覺ましい勉強振りをぜひ御實見下さい　御報次第係り員見本持參致します
A二十五圓　B二十九圓　C三十五圓　新館三階
三中井　代表電話 本局四〇五〇番

フンドータカ醬油
フンドータカ黨 絕對大多數
髙杉味噌
髙杉醬油釀造場

山口銀行 京城支店

外務社員招聘
日本生命支店

佐藤內科
內科一般 特ニ呼吸器、心臟、腎臟、胃腸
院長 醫學博士 佐藤小五郞
京城永樂町二丁目（電話本局二八八四番）

イカリソース
原料は野菜と果實
獨特の葡萄酢を配す

大改築成れる
カフエーキング
◎照明の美は京城隨一
◎一流コックの招聘と
◎大阪美人女給第一班到着
◎盛春の宵は是非皆樣の歡樂境

カフエーキングへ　京城本町五丁目 電話本局一七一八番

正式終端港羅津説 未だ閣議で決らぬ
北鮮局鐵は滿鐵委任經營？
大村鐵道局長歸城談

北鮮終端港○○鐵道及今年度局鐵事業計畫乃至は豫算等の諸種の重要問題に關し政府及滿鐵等の關係方面と折衝のため數旬に亘り東上中であつた大村鐵道局長は廿四日東京發途中北鮮終端港對岸諸地踏査の爲要日本を廻り新潟、伏木東岩瀬及敦賀の諸港を視察し三十日午前七時歸城したが、往訪の記者に左の如く語る

終端港問題

北鮮終端港は當分清津、雄基及羅津とする事將來は羅津を以つて○○線の正式終端港とすることに政府の方針が決定したとの電報が最近東京から入つたさうだがそれはまだ閣議で決定を見た譯ではない筈である、大體この問題は遠き將來の理想と云ふことゝ目下の現實とを分けて考へなければならない問題であると思ふ即ち遠からず○○鐵道が開通するとしても假に農業移植民計畫さへ進捗してゐない今日さう急激に年一千萬トンと云ふ如き大量貨物が出廻る譯でもなく且又目下の樣な條件なき財政狀態に於て必要もないのに巨額の投資をなすことは考へものと思ふこゝ當分は百萬トン位の出廻りしか豫想出來ないので現在雄基は三十萬トン清津は七十萬トンが充分に可能である、更にこれに米が決定した譯ではないが目下著手中の清津の第二期築港工事を一ヶ年繰上げて昭和八年度で完成されゝば清津だけで百萬トンは可能であり又雄基も目下着工中の築港工事が竣成すれば五十萬トンは優に可能だから差當りはこの二港を併用して行つて差支へないと思ふ。所が出廻り貨物が年々漸增し遠き將來においては七、八百萬トン以上にもなれば雄基及羅津をトウボートとして利用するか羅津に大築港工事を施す必要があると云ふ程度のことだらう、要は今後の經濟的發展振を見て實情に即してやつて行かねばならないと思ふ。然し滿洲は滿洲からの出廻り貨物とは別問題に北鮮の經濟的開發だけの見地からしても重要な商港としての使命を持つてゐる終端港の築港從つてその後の經營をどこがやるかと云ふことは結局資金の問題で未だ政府でやるとも滿鐵にやらずともはつきりと確定した問題ではないが今後の大築港工事を滿鐵にやらせるとすれば滿鐵と雖も一私設會社に相違ないから朝鮮總督の認可を要するが結局滿鐵にやらせた方が資金が出易いだらう

國境線問題

國境終端港間の局鐵を今後矢張り國家で經營するか又は滿鐵に委任經營せさせるかの問題に關しては○○鐵道關係の經營主體を單純化することに依つて荷主の便宜增大し、從つて出廻り貨物が增大することゝなり、延いてはそれが朝鮮のためにより大きな利益を招來するならば滿鐵の委任經營とする方が可であらう。所でそれには從業職員その他の關係で勅令の改正が必要であるが、前述の見地からして若し委任が適當であるなら先方からの依頼を俟つまでもなくこちらで該勅令改正の手續を取つてもよいと思つてゐる

私鐵買收問題

私鐵買收計畫并及朝鮮私鐵補助令の改正の件は一切今度の特別議會には出ず次の通常議會まで見送りと云ふことになつたが、价川鐵道だけは一旦地方鐵道令により營業線としてやらせた關係もあり且又該方面の地方交通上公共的必要線だから何等かの方法に依つて是非事務的に解決し運行を續け得る方法を講じやうと思ふ、勿論運轉を休止することが地方鐵道令によつて拘束されてゐる譯ではないが私鐵を局鐵の委任經營として運行を續けた例は以前にも相當ある

私鐵補助問題

朝鮮私鐵補助令の改正は是非やらなければならないと思ふ、何も強ち現行の年八分の配當保證率を低下させることだけが目的と云ふ譯ではない、要はもつと伸縮性あるものにして私鐵會社自身がその經營業務に精勵する樣な仕組を取り入れ度いと思ふ

水組局面打開の根本的對策
現狀では地主全滅と 官民有力者が動く

最近米の農村恐慌に伴ふ水組の打擊は頗る大きく、本府では之が負擔輕減策として高利債借換を斷行しその效果又顯著なるものあるが各地主の現在の窮狀では借換に依る負擔輕減策の如きは焼石に水の感で、單に擴大化せんとする負擔を現狀維持に止めたに過ぎないとされて居る。即ち一段步產額二石三斗小作料六割一石三斗八升、粗價一石八圓として地主收益を換價すれば十一圓二十錢であるが水組費徵收は實に反當九圓十二錢、其他肥料代その他の支出を求めねばならず、此の儘に放置すれば鮮內地主は全滅の外なしと見られて居る。斯る現狀に鑑み水組に對する根本的局面打開の必要ありとして同協會が主催の下に東拓、殖銀、不二興業、鮮滿開拓、殷會、本府等の官民有力者が集合して徹底的水組對策を講究する事になり來る五月二日第一回會合を開いて對策研究調査の基礎的打合せを行ふ筈である

鮮米協會 幹事長
三井氏固辭で 人選に行惱む

鮮米協會幹事長後任は三井不二興業會社專務に對し協會側より再三の就任交渉をなしたが、三井氏としては不二興業の現狀より就任は不可能な理由に拒絶し、幹事長後任は全く行惱み狀態におちいつた及局當局としては更に協會總會を開催し幹事長の再選を行ふ事となる模樣であるが、再選するとしても適當なる候補者は三井氏式に就任を肯ぜないであらうし、且適當な後任者も見當らない形勢であるため、今一應三井氏に交涉して不可能なれば、次期總會まで幹事長なしに押し切る事となるのではないかと見られてゐる

成業社總會
今期は無配

殖銀傍系株式會社成業社の第一回定時株主總會は三十日午前十時より殖銀會議室に於て開催

一、第一回決算報告承認の件
二、同利益金分配案議決の件（無配）
三、取締役二名辭任申出に付選任の件
四、取締役一名增員及其の選任の件
五、會社を代表すべき取締役一名選任の件
六、監査役二名辭任申出に付選任の件

を附議し第一、二兩案は原案通り可決それより辭任による重役改選を行ひ戸津專務を代表取締役に選任したが同社今期業績は開業早々なる上昌原農場は潮水被害、川佐結城原兩農場は風水害を受けたため減收を來し今期は無配として、利益金千六百餘圓を後期繰越とした、新重役左の如し

專務取締役 戸津學　取締役 飯島意一郎　同 山口重政　同 中富計太　監査役 三好豐太郎　同 安井潤

國境線問題
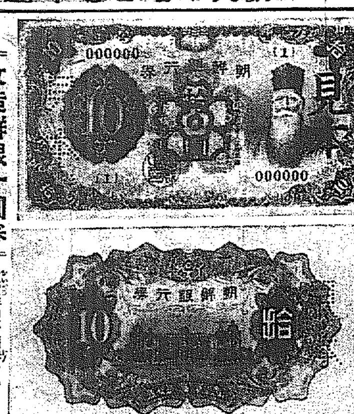

『改造鮮銀十圓券』

改造鮮銀十圓券はいよく六月一日より發行することに決定、大きさは現在のものより全體小さくなる（寫眞は改造十圓券の表裏）

互讓案通り 諒解成立か
基準運賃は六十圓

鮮米定期運賃改訂交涉に關しては二十八日双方委員の第三次協議に於て基準運賃率と實施期の二點だけに關し双方意見の一致點を見出すことが出來なかつたため二十九日午後三時から朝鮮ホテルに於て第四次の聯合協議をなしたことは既報の通りだが、當日は双方なごやかな空氣の內に午後九時まで懇談的に協商凝議の結果（一）契約當事者は穀物聯合會對鮮航同盟會（二）基準運賃率は公定運賃率百石當六十圓とし、對阪神關係の所謂現場渡しはこの運賃率の實施後における阪神間の改訂運賃を見ることとし（三）盟外船に積む商荷主との商取引は穀物商加盟組合に於て適應されたきこと、（四）萬一何等かの方法で盟外船が入り來り聯合會加盟荷主が買賣上脅威を感ずるに至りたる場合は双方協力して臨機適當なる方法を講ずること、等の一切の双方讓步の互讓案として紳士的諒解の成立を見るに至つたが、唯改訂案の實施期に關し鮮航側が一ヶ月讓步して六月一日から五ヶ月と主張せるに對し穀聯側の一部組合は先物を相當多量に買つてゐることを理由に八月一日から三ヶ月を固持して讓らず遂に當日は散會し、三十日夕刻までに穀聯側から諾否の回答をなすことゝなつたので穀聯側は目下其の窮に於て熟議中であるが三十日中に互讓案通りに了解が成立するものでないかと見られてゐる

朝取新株交附

取引所の新株券は種々手續上延延してみたが四月三十日より交附の運びとなり株式預り證との引換を開始した。ちなみに名儀書替は來る五月十日より受付ることとなつた

仁川側缺席

鮮米定期運賃改訂に關し穀聯會は目下其の窮に於て熟議中であるが穀聯組合のうち大邱の鮮滿は最初からだから問題外としても、仁川は昨日から引續き缺席してゐるので今後の仁川の態度が頗る注目を惹いてゐる、たとへ遠からず聯合會に合流して來るにしても何等かの條件を持ち出しけしないかと見られてゐる

朝鮮郵船總會
定款一部改正

朝鮮郵船では三十日午後一時同社二階に總會を開き左の議案を決議した

一、第二十期後半年度營業報告書、損益計算書、貸借對照表、財產目錄承認の件
一、同半年度損益金及び積立金處分決議の件
一、大修繕積立金の一部を別途積立金に組替決議の件
一、監査役山口太兵衛、同上松原季久郎の兩氏任期滿了に付改選の件
一、定款變更の件

定款第四十四條を左の通り改む

第四十四條 本會社は所有船舶維持のため每營業期間收入の內より左の金額を控除するものとす

一、船舶修繕積立金 製造又は購入價格の百分の一以上（舊定款は百分の一以上）
一、船舶償却金 製造又は購入價格の百分の二以上、製造又は購入價格の償却を了りたるときは前項積立金及償却金の控除を要せず

分配案は左の如し

前期繰越金	二萬四千七百圓
當期損失金	二萬一千二百圓
別途積立繰入金	五萬圓
差引	五萬三千四百圓
內 社員慰勞金繰入	五萬圓
次期繰入	三千四百圓

尚任山口、松原總監査役は重任した

不二興業 減資可決
卅日總會で

不二興業會社では本日午前九時より同社內において定時株主總會を開き三井專務議長席に着き左の議案を上程

一、第十八期營業報告書、貸借對照表、財產目錄及損益計算書承認の件
二、同期損失金處分の件
三、資本金五百萬圓の內五分の一を減じ既拂込百萬圓を切捨て損失補塡に充當するの件
四、減資に伴ふ定款變更の件
五、取締役藤井、澤村、高田三氏任期滿了につき改選の件
六、取締役金澤仁兵衛氏辭任に對する補缺選擧を行はざるの件
七、金澤氏辭任に付き慰勞金贈與の件

何れも原案通り可決、藤井、澤村、高田三取締役は重役會に一任と決定同十五分散會した損失金處分案左の如し

當期總益金	一、三七五、六八四
法定積立金繰入	
計	一、二五〇、〇〇〇
當期損失	一、七九五、三四六
差引損失金	一二九、七六一
前期繰越損金	四五九、四一二
後期繰越損金	五八九、一七三

京城府內支那人經營 工場閉鎖激增す
六年中閉鎖率六割四分

歷史的由來からして京城府內には相當多數に上る支那人經營の工場があつたが鮮支人衝突事件及九月十八日滿洲事變突發以來の日支國際關係紛擾等が原因をなして昭和六年中に閉鎖するに至つたもの京城府內だけで百六十九工場即ち六割四分强の多きに達した、今各種別にそれを見れば次の如くである

種別	工場六年初	現在	新設	六年中閉鎖
洋服	二五	四		二
洗濯	[illegible]	三		一
鐵工	[illegible]	三		一
靴下	[illegible]	二		一
鑛力組工	[illegible]	二		一
靴製造	[illegible]	一〇		八
酒醸造	[illegible]			
石板	[illegible]	一		一
糖菓子	[illegible]	八		七
家具	[illegible]	一		一
ストーブ	[illegible]	一		
錫物	[illegible]	二		
眼鏡	[illegible]	二		
自轉車修繕	[illegible]	一		
菓子	四			
麵包				
パン	一七四	二		
計	二四二	[illegible]		一六九

鮮銀對外爲替建値（三十日）

倫敦	一志九片十六分一
紐育	三十二弗十六分三
上海	百二兩二分一

日銀帳尻（廿八日）

發行高	一、一〇八、〇八六	增
正貨準備	四四七、〇四三	
保證準備	[illegible]	
貸出高	[illegible]	增

鮮銀帳尻（廿八日）

發行高	[illegible]	減
正貨準備	[illegible]	減
發行餘力	[illegible]	

株式
人氣極度の萎縮
爆彈事件と米國惡化

前場 休、前週末の週末越の風潮で全く無味乾燥の折柄、朝米は上海爆彈事件によりて人氣を害したる處へスチール二弗方の慘落アナコンダの五弗台割れ米棉六十錢割れ棉三十五錢安等の悲報頻き、綿糸は三十圓台割れの百二十八圓四十錢を唱へる等の悲報材料の包圍攻擊に內地崩れを移して、東新は四十一圓六十錢と二圓六十錢方崩落し大新六十五圓丁朝新二十圓五十錢と一齊安に始り、續いて東新は一圓五六十錢の步みを續けたが一圓九十錢と底堅きを見せて止め、一方大新新は買手の警戒振めらかれず步み引けと共に不申新新十二圓五十錢の步みをつけたが之又引不申

後場 前場爆彈事件と米國惡化に商情全く姿調の機先、後場は阪地の引與しならけて氣配弱く朝新廿四圓七十錢、東新四十一圓八十錢の寄付から東新は二圓三十錢と下迫し頗る頑惚な地合を示した

株界片語

近くは上海に於けるテロの發達振り遠くにはアメリカを吹き荒る恐慌の嵐あり、將手からは赤露の戰爭準備あり軍縮案のゼネバでは小國側の策動あり、茲許株界も裸稼石に限へられた態▲外交的紛糾は此後益々多難なる思はしめ、相場も一本筋の順調さで進むとは想はれないが、國際問題は外務當局におかせするとしても大藏大臣には此際一服脫いでもらひ度いの感が一入である▲世界的不況を前に取られての無爲無策は財界事情の認識不足と云ふべき、遂際を唯では起きない處を積極政策で見てもらひ度いものだ▲殊に相場の大勢は先きの如き國防費の缺乏を延長して待つてゐる。國內財界のことは大藏省の手で、外交は外務省の手で早急の對策が只管望ましい。對外難の今に於ては特に國內策が

上旬對外貿易 入超八百萬圓

【東京三十日發電通】四月上旬對外貿易大藏省發表は入超八百六十五萬五千圓なり其の內譯左の如し

輸出額	二九、一二二千圓
輸入額	三七、八七七
差引入超	八、六五五

四月中の現株界推移（上）
大阪株式現物店調査

例年四月は株式に限らず諸商品共安いが本年は一月、二月の異狀の高騰があつた丈け反落も大きかつたが主力株の下げた割に採算株が下げなかつたのは既に安値滯留に入つてゐる感がある。鮮鋼は鮮銀と共に一圓前後の動きに過ぎなかつたが別に變つた材料がないだけ採算株で買はれるにすぎなかつた最も堅い株として貯蓄が可成り動いた鮮銀は減資の噂があつたが之け說だけで重役にはそんな意志はない樣である。東一銀行は內容の割りいらしい整理が進んでゐる樣

爆彈事件憂慮
深憂の要なし

國內業が聖壽萬歲を國民ひとしくことほぐの日、上海に於て俄然不祥事が突發した。白川軍司令官、重光公使等上海駐在の首腦一堂に會せる天長節祝賀式場に爆彈を投げし兇漢ありしが爲軍部、外交部の首腦は悉く涉死の重傷を負ふに至つた。正しく晴天にきれきた的な事變である。これの眼をうつした株式は、かゝる卑怯なる策動を敢てなす〇〇にする我が外交方針

公債市況

東京國債市場止午氣配▲甲號五分利八七、九〇▲第三回五分利八六、九五▲二回四分利七三、九〇▲二回四分利七三▲五〇▲甘二年もの八九、〇五▲甘八年もの八七、九五▲佛貨四分利六二、七、四〇

取組高

三十日前場まで取組高の受渡金要株見通計は六千九百十枚にして百枚以上の建玉店左の如し

朝鮮 賣方日井六〇〇山口二〇〇▲買方大林一〇〇京証七二〇〇古野九九〇立山五六〇

京証 二〇〇松山一五〇▲買方德一五〇立山一一〇古野二三〇

松山 二二〇古野九九〇立山五六

京証 一二〇〇京証一五〇古野一三〇

拓新 賣方日井二二〇德泰一五〇

京證 一一〇松山一五〇▲買方

泰 三二〇京證二一〇古野二三〇

立山二六〇

大新 賣方松山一〇〇▲買方京證二六〇立山二八〇

東新 賣方大林一二〇黃一二〇德泰一二〇京證二五〇成得一五〇

松山一七〇古野一五〇▲買方京證二五〇〇滿泰三二〇

白井五六〇黃一五〇德泰三二〇

松山三〇〇古野二四〇立山八六〇

現株公債問屋 秋田現物店 京城府明治町一丁目 電話本局二一〇一・二一〇二 營業案內進呈

期米
强硬保合に終る
期待は新甫七限に

前場 上海の爆彈事件で買氣を阻止されてゐる新柄今朝は阪地が下放れを報じたので忽ち人氣惡化し中二十四錢六十錢先一圓十八錢と十一錢安に寄付きしも一部は除は株式高と阪地の手堅き商狀に二十一錢から先方の引物で運ぴ返りく高に三十錢と更に引返し頗る強調裡に月末額を終つた

後場 恒例の如く受渡の爲に休會とす

米界展望

今度生れる七月限は矢張り六十錢の上鞘は附けるだらうと云ふ人氣であらうと云へば七月限が天災期に直面し天候の如何で動く相場であるから正米より大上鞘を買進んでも買米兆れなんか必ずして尊くなる事があるから勢重視しても大上鞘が強氣の不利益とは云はれない▲然し本年の如く在米多い年は先限に上鞘を附ける程買米兆れを延長されるので鞘買ひの旨めを又繰返さめとも限らない▲殊に七月が限月となれば鮮當り初期に七月米が内地に移入されて鮮米の賣行に支障を來すのか每

問題は作付に

當面の仕手關係や正米事情から云ふと既に買方中投げる者は投げ盡し因果玉け缺け拔けとなつて居る所へ在來にはグンく減り居がつき滿購買物賣無に今後朝鮮から移出すべき米は定期筋の持米を買附けて送るの外ないので此の上下げの事情け支那問題の險惡から依然不安氣分が去らず從つて此の上買進む事も未だ危險視されてゐる際と天候如何に依り何れか分岐するものでないかと見られてゐる

自重の必要

今度生れる七限は米其物の實情より天候の如何によつて波瀾曲折を演出す分野が多いだけ興味深き順

季節柄を考慮

月末關係で商內は依然まずまず小口の整理的商內に依つて市場は閑散を呈してゐるが然し買方側としては積極政策を國民に公約せる現政府としてこのまゝ相場の放任を買い戻さしむるべく、期待をかけ押目買ひの態度は依然弛めない狀態であり北鮮へ今度生れる七月限から幾分天候の加減によつて動き弱い相場であるから買方においてもこの上は侍り突込んで賣るる事を避けんとする從つて相場は急速の立直りはないとしても此邊は目先大した安値もなく依然手堅い商狀で今後も推移するもので成いかと見られてゐる

けは勿論本年の植付が困難で田植作氣分が相當に强くなるものとの賣付資け難い況に於てはし二ヶ年續いて出來れなんか今の場合では今後とも支那問題の悪化が大なる影響を與へ若し邦界の滿洲上海の紛の進展が重大化すれば米價は急騰を示すことも豫想せられる然し何れにしても今後は正米事情の展開其の他に依つて種々變化するから自重して乘出す必要がある

七限の鞘關係

新甫七月限に對する鞘關係については限月が天災期にあるのと阪地五六十錢の上鞘見當であるのでこの鞘も六十錢前後の上鞘を見越されてゐるがこれを正米から採算すると現在中先に持米を入れるよりも新甫に乘替へると更に鞘買が出來るのでさうなると滯積物が發高を喚起して發賣當場けで大上鞘を附けて發會すると見られてゐる

新甫鞘豫想

大阪先六十錢上、東京六十錢上、兵庫四十錢上、下關八十錢上、名古屋五六十錢上、仁川四十五錢上、京城二十五錢上

堂島前場況

今前場において株式筋綿系筋地場は渠格へと手詰めて居つたことれに對し東京筋や戸筋地場米各筋及び有吉が買つてみる

京城延べ
寄下放れたが穩健步調

前場 上海事件を傳へて株式安、各地不勢と相俟つて一同六中二十四圓八十錢と前日足に寄付いたが、ア卜各地の底堅き氣味をうけてヂリくと返し一同には八十八錢もつけたが四同には八十錢と押

京城

一等精白米十六圓鮮白米十九圓九十錢丸々合格玄米三等二十圓二十錢四等二十圓八十錢裸麥十九圓八十錢下十八圓八十錢大豆上六圓一中五圓九下七圓七

大豆

前日の延續と月末に市況氣配小口の取引あり輸移出は一〇〇、四〇鐵原一〇

釜山

連日休日續きに地場鮮米相場も買手筋の底堅き手當に買氣あるも白米とて金融關係の賣物小口で普入市場は活況ありて結局運通貨良三等二十一圓十錢四等二十圓十九圓四十錢見當と十錢方安く二千二百八十三叺の取引があつた

大邱

休日の連續と月末に市況振らず地場小口筋、精米筋の手當のみにて外部からの入荷買物無く一般に月替待ちにて氣配も前日の昂勢もなく三等二十圓七十錢神力三等二十圓四十錢見當と保合ふ

群山

各地期米ボンやりと休日の繫ぎで市中人氣引立す月末關係の米も小口の手に現はれて小口設立ないものゝ朝日筋買ふも抑へられて氣配は豫て期の手當買に繰送し三等二十圓五十錢三等二十圓四十錢見當と十錢安を唱へた

木浦

産地出廻は殆んどなく市中大手筋は傾倒には賣漲けれるが月末關係から移出筋の手當買に需要を見たる月米關係から移出筋の手當買氣は帶び三等二十圓四十錢であつた

朝取期米本玉表

中限賣方	丸鑑一、五〇〇	和一八〇〇
買方	丸鑑一〇〇丸ウ一六、三〇〇	丸大二〇〇金メ三、一〇〇
先限賣方	和一七、四〇〇	丸玉一六〇〇
同買方	丸鑑一、二〇〇丸ウ六九〇〇丸三、八〇〇	丸大三〇〇丸マ八〇〇金メ七、〇〇〇

大株短期引跡

大新	六十五圓五（不變）	
鐘紡	八十五圓八（六十錢高）	
日產	三十圓二（廿錢安）	
東新	百四十三圓五（八十錢高）	

株式（三十日）

朝取短期

銘柄		寄付	大引	高値	安値
朝取	前	[illegible]	[illegible]	[illegible]	[illegible]
同新	前後	[illegible]	[illegible]	[illegible]	[illegible]
拓新	前後	[illegible]	[illegible]	[illegible]	[illegible]
鐘新	前後	[illegible]	[illegible]	[illegible]	[illegible]
大新	前後	[illegible]	[illegible]	[illegible]	[illegible]
東新	前後	[illegible]	[illegible]	[illegible]	[illegible]
安取	前後	[illegible]	[illegible]	[illegible]	[illegible]

算定と日步

銘柄	算定	日步	代用
朝新	[illegible]	[illegible]	[illegible]
同新	[illegible]	[illegible]	[illegible]
大新	[illegible]	[illegible]	[illegible]
取新	[illegible]	[illegible]	[illegible]
安新	[illegible]	[illegible]	[illegible]
鐘新	[illegible]	[illegible]	[illegible]
東新	[illegible]	[illegible]	[illegible]
拓新	[illegible]	[illegible]	[illegible]

短期建玉表

銘柄	賣方	買方	建玉數
朝取	[illegible]	[illegible]	[illegible]
同新	[illegible]	[illegible]	[illegible]
大新	[illegible]	[illegible]	[illegible]
鐘新	[illegible]	[illegible]	[illegible]
拓新	[illegible]	[illegible]	[illegible]
東新	[illegible]	[illegible]	[illegible]
安取	[illegible]	[illegible]	[illegible]

短期出來高 一二〇枚 累計 五八〇枚
長期 [illegible]枚 累計 [illegible]枚
當日 [illegible]

大株短期

銘柄		寄付	大引	高値	安値
大新	前後	[illegible]	[illegible]	[illegible]	[illegible]
鐘新	前後	[illegible]	[illegible]	[illegible]	[illegible]
日產	前後	[illegible]	[illegible]	[illegible]	[illegible]
東新	前後	[illegible]	[illegible]	[illegible]	[illegible]
日魯	前後	[illegible]	[illegible]	[illegible]	[illegible]

大株長期

銘柄	前引	後引
大株	[illegible]	[illegible]
同新	[illegible]	[illegible]
日產	[illegible]	[illegible]
同新	[illegible]	[illegible]
鐘紡	[illegible]	[illegible]
同新	[illegible]	[illegible]
日魯	[illegible]	[illegible]
東株	[illegible]	[illegible]
同新	[illegible]	[illegible]
東紡	[illegible]	[illegible]
同新	[illegible]	[illegible]

東株短期市場

銘柄	寄付	大引	高値	安値
東新	[illegible]	[illegible]	[illegible]	[illegible]

東京現株

銘柄	
東株	[illegible]
同新	[illegible]
鐘新	[illegible]
同新	[illegible]
朝銀	[illegible]
台銀	[illegible]
正銀	[illegible]
富士新	[illegible]
日石	[illegible]
毛織	[illegible]

期米（三十日）

◎朝取仁川

	當限	中限	先限
前場 (一)納會	—	—	三一・六〇
(二)	—	[illegible]	[illegible]
(三)	—	[illegible]	[illegible]
(四)	—	[illegible]	[illegible]
(五)	—	[illegible]	[illegible]
(六)	—	[illegible]	[illegible]
(七)	—	[illegible]	[illegible]
(八)	—	[illegible]	[illegible]
(九)	—	[illegible]	[illegible]
(十)	—	[illegible]	[illegible]
後場	休會		

入値段（石） [illegible]
出來高 [illegible] 累計 [illegible]

東京期米

	當限	中限	先限
前場	[illegible]	[illegible]	[illegible]
後場	休會		

大阪期米

	當限	中限	先限
前場 (一)納會	—	[illegible]	[illegible]
(二)〜(十)	—	[illegible]	[illegible]
後場	休會		

引續氣配 廿四圓四十一錢

大阪期米中旬合 賣方 [illegible] 取組高 [illegible]石

◎長崎 ◎下關 ◎名古屋

	寄付	前場	後場
長崎 先限	止め	[illegible]	休會
下關 先限	止め	[illegible]	休會
名古屋 先限	止め	[illegible]	休會

大阪市中棉糸

ストリップ	[illegible]	[illegible]
ミドリング	[illegible]	[illegible]
ブローチ	同	[illegible]
マンゴール	[illegible]	[illegible]

鮮內各取

	前寄	前止	後寄	後止
◇釜山 四米	—	[illegible]	—	—
五中	—	[illegible]	—	—
五米	—	[illegible]	—	—
六中	—	[illegible]	—	—
六米	—	[illegible]	—	—
七中	—	[illegible]	—	—
◇大邱 四米	—	[illegible]	—	—
五中	—	[illegible]	—	—
五米	—	[illegible]	—	—
六中	—	[illegible]	—	—
六米	—	[illegible]	—	—
七中	—	[illegible]	—	—
◇群山 四米	—	[illegible]	—	—
五中	—	[illegible]	—	—
五米	—	[illegible]	—	—
六中	—	[illegible]	—	—
六米	—	[illegible]	—	—
七中	—	[illegible]	—	—
◇木浦 四米	—	[illegible]	—	—
五中	—	[illegible]	—	—
五米	—	[illegible]	—	—
六中	—	[illegible]	—	—
六米	—	[illegible]	—	—
七中	—	[illegible]	—	—
◇鎭南浦 四米	—	[illegible]	—	—
五中	—	[illegible]	—	—
五米	—	[illegible]	—	—
六中	—	[illegible]	—	—
六米	—	[illegible]	—	—
七中	—	[illegible]	—	—
◇京城 四米	—	[illegible]	—	—
五中	—	[illegible]	—	—

市況（三十日）

◇大阪棉絲

	寄付	同引	寄付	同引
四月限	[illegible]	[illegible]	[illegible]	[illegible]
五月限	[illegible]	[illegible]	[illegible]	[illegible]
六月限	[illegible]	[illegible]	[illegible]	[illegible]
七月限	[illegible]	[illegible]	[illegible]	[illegible]
八月限	[illegible]	[illegible]	[illegible]	[illegible]
九月限	[illegible]	[illegible]	[illegible]	[illegible]
十月限	[illegible]	[illegible]	[illegible]	[illegible]

◇大阪棉花

	寄付	止め
前場 當限	[illegible]	[illegible]
先限	[illegible]	[illegible]
後場 當限	[illegible]	[illegible]
先限	[illegible]	[illegible]

◇横濱生絲

	寄付	止め
前場 當限	[illegible]	[illegible]
先限	[illegible]	[illegible]
後場 當限	休會	
先限	[illegible]	[illegible]

◎現物最優等 五二〇圓

◇大阪砂糖

	寄付	大引
當限	休會	
先限	[illegible]	[illegible]

◇鐵本鄉

	前日	本日
當限	[illegible]	[illegible]
先限	[illegible]	[illegible]

現物 九百八十八圓

海外經濟電報

倫敦銀塊	一六片一六分ノ三
紐育銀	九十二仙
米棉	六十五錢安
同	二七弗八分ノ七
スケール	四弗八分ノ七
アナコンダ株	[illegible]
日米爲替	三二弗五〇分ノ五七
英米爲替	三弗六五仙四分ノ一
紐育銀	二七仙四分ノ六六

茂平次見状
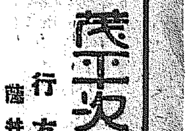

行友李風 作　藤井轟 畫【183】

流轉輪廻（五）

その夜——茂平次と見れたのが何時の間にやら、顔を覗るさへ怖ろしい鐵面皮と變つて。

『錢が何と申さうとも、觀念こちる戀はの用、望みを遂げる。犯ひを睨らす、よく參つた』

手首を握つて引寄せられ。

『アッ、は、放して？』

『イゝゝ放さぬ——』

『あれ——！』

拂へど、拂けど、蛇のごとくに絡まる男の腕。忽ち身體を抱き締められ、頰の邊りへ酒臭い鐵面の息が掛るのだ。

死物狂ひの夢我夢中。

『キャッ！』

と叫んだ自分の聲に悸いて偶と正氣に復つて眼を開けば、何にもない、枕屏風で圍はれた彼方に漏しう點つた夜行燈の光。

渦島粉店の補調長屋の夜は更けて。

幻消ゆる鐘の音。

胸はホッと苦しい吐息。

『アゝ嫌な夢を——』

—— 鐵は夢とも現ともなく、奇怪な幻影に惱まされてゐる。

『お懐しや姫君は、到頭お逝去に相成りました』

『オガ大切な御縁女、これがため御姫御破談に相成つたら、それこそ由々しき御家の一大事』

『ナニ、直逝の場合にはお身代りの御覺悟もチャンと出來てゐる、何の上にも內分、秘密に——』

何の意味だか、斯うした言葉が斷續くに聞へると間もなく、紅白粉にコッテリと隱化粧して、綿のやうな綸子の白無垢を着飾つた淨い美しい婦女の死顏が眼前へハッキリ浮んで來ました。

睨れば美しい死顏は、どうやら鐵れ自身のやうな氣もするので。

『マア、私、何時の間にやら、姫樣になつて死んでしまつたのか知ら？』

スルと忽然、姫の顏がテラく——

と擦切つた內證の隱居夜雨庵の分別面に變つて。

『各々、騷いでは成らん靜かにさつしやい、何と云つてもマヅ第一が姫の亡骸——場合が場合世間の口の端、表立ての葬式といふ譯にけ參らぬから、取も角內證、左樣、今夜の裡に非常門より、女乘物にて擔ぎ出し、取敢ず駿河台の御屋敷へ移した上、改めて何分の取計らひ、隨つて表の供揃、人數も十人あまり、成るべく人目に立たないやう、灯を消して參つたが宜からう？——』

熟據く、可成り靜々と云ひ含めるらしい聲が、漸次に遠く微れて消ゆると、ソコに朦朧たる白裝束の若い武士の立姿。

『マア我郎、日下部の兒上？』

茂平次が血刀を引提げて、微笑みながら何やら頻りに話しかけるが、何故か些ともその聲が聞えない。

『兒上、茂平次樣、何を仰せになりますのやら私には一向に聞えません、モッと、大きな聲で被仰つて下さいまし、ねエお兄いさま、兄さま、申し？』

親が許した云なづけの良人と思へばこそ、我を忘れて縋り附いたが——

總身にベットリ冷たい脂汗、も起き上る力もなく。

『お豐さん、お豐さん？』

覡く聲が優しいお豐の名を呼んだが、聽へはなくて、何處かに鳴らす一ツ鉦の音。

『誰も歸つて來ないのか、苦しいか。』

想ふまいとしても想ひける、タクく果敢ない吾身の上。

（微微ながらも直參の端くれ、御前二百俵取の家に生れた甲斐もない、この有樣——タッタ一人の阿兄樣は今更何處にお在たさるやら、日下部さまは明けが月にも逃げせて遣るとお云ひなされたが、その明日の月を待てさうもないと、あの親切なお豐さんまでが到底明なくなつてしまつた、——）

堰き來る涙の禦ぎもたく、枕に顏を俯伏せたまゝ、泣いて、く泣き濡しました。

秋元の奴鵜江けこの裏長屋のあばら響戶で、獨り淋しう死んで往くのか——』

『どうも、スッカリ遲くなりまして、エゝ良今』

折柄、ガラリと戸の開く音。

聲は、與屋の[illegible]郎[illegible]

京城日報 朝刊 本紙朝夕共二十頁

滿洲事變・上海事變
新滿洲國寫眞大觀

不朽の大記念書出づ!!

全國民熱望！愛國的大出版！

滿洲事變、上海事變
新滿洲國の情勢一目瞭然！
壯麗なる豪華版!!

陸軍省、海軍省、參謀本部、軍令部、滿鐵電通、新聞聯合その他各方面の熱烈なる御俠援と、小社一同不眠不休大努力の結晶！

これこそ全國民の胸に刻む不朽の感銘！

一家一册・後世に傳ふべき大寶典

陸軍大臣荒木貞夫閣下曰く……
今回、大日本雄辯會講談社に於て、我が國民として忘るべからざる滿洲、上海兩事變並にその結果として生れ出でたる滿洲國の狀況を輯錄せられたることは、一は以て事變や新國家の現狀を知らざる國民にこれ等に關する正しき認識を與へ、他は以てこの一本を常に座右に備ふることによつて、我が皇國の危機を覺醒せしめたる尖惠の腎師を想起し、以て我々の自覺發奮の資となし得るものと信ずる次第である。

海軍大臣大角岑生閣下曰く……
今回勃發したる上海事變に際して、我陸戰隊が、寡兵を以て十倍餘の頑敵に對し月餘に亙る激戰を交へて勇戰よくその任務を全うしたことは陸戰隊史上未だその例を見ざる戰闘ぶりであつた。（中略）本寫眞大觀に掲ぐる上海方面戰況の寫眞は、當時の狀況を詳しく物語る好個の資料として推奨に値するものである。

見よ!!素晴しきこの內容

酷寒を冒し泥地を踏んでの壯烈なる皇軍の活躍、戰場の實況は生々しく眼前に展開して強き感激を受け、吾等の魂は振ひ血潮は高鳴る
見よ！世界に比なき日本魂の精華！ 同胞諸君必らず御覽下さい。
〜苦心蒐集再び得難き大寫眞五百五十餘、現代最高の美術印刷により鮮麗を極む〜

—內容目次の一部—

新國家の陣容
▲燦爛たる新國旗（原色）
▲國旗掲揚式
▲執政溥儀氏夫妻
▲執政就任
▲新都に入る溥儀氏
▲新滿洲國の首腦
▲祝典當日各地の賑ひ
▲建國促進大會
▲建國會議の各省長官
▲建國促進運動の裝飾
▲新都長春

滿洲事變
▲曠野を行く（原色）
▲東北軍閥の罪狀
▲砲火を浴びた北大營
▲捕虜及鹵獲品
▲國際聯盟と撤兵反對
▲嫩江附近
▲大興古塔の刹那
▲齊々哈爾
▲錦を落標に
▲昂々溪、三間房附近
▲突擊する步兵
▲天津
▲皇軍の御仁慈
▲愛國赤誠
▲奉天の愛國號
▲ダンサーの慰問品
▲遼西地方
▲支那軍の裝甲列車
▲我が裝甲列車
▲我が軍用犬
▲錦州方面の飛行隊
▲匪賊討伐
▲四平街附近の兵匪追擊
▲錦州へ錦州へ
▲遼河を渡る
▲獨立守備隊司令部
▲進擊する騎兵隊
▲錦州入城
▲城門上の警備
▲山海關
▲萬里長城を行く
▲錦西
▲錦州城外を行く古賀聯隊
▲獰猛な敵機關銃隊
▲松尾隊の遺骸發見場所
▲哈爾賓附近

上海事變
▲上海方面に活躍の人々
▲事變の誘因
▲公使官邸へ放火
▲排日大ポスター
▲風雲急！
▲海軍陸戰隊の砲擊
▲嚮導の土嚢作り
▲十九路軍長蔡廷楷
▲北四川路の市街戰
▲陸戰隊の夜間攻擊
▲連行される便衣隊
▲閘北
▲北停車場附近
▲北停車場占據
▲總攻擊の砲列
▲突擊せんとする陸戰隊
▲陣地中の敵陣
▲クリーク
▲突戰中の步兵隊
▲猛進する戰車隊
▲兵火の跡を進む
▲肉彈三勇士
▲江灣方面
▲林縣隊長の戰死
▲敵の死體と機關銃彈
▲大場鎮
▲酒匂聯隊の進軍
▲壯烈なる空中戰
▲砲彈落下
▲停戰まで
▲南翔・嘉定・杭州
▲凱旋

輝く滿洲國
▲東洋一の大連港
▲小崗子の泥棒市場
▲日露の戰蹟を訪ねて
▲日本人の農業
▲新天地に來る山東移民
▲昔を偲ぶ
▲遼河の流れ
▲娘々祭
▲湯崗子と名勝
▲途上散見
▲南滿の大鑛山
▲奉天・開原・公主嶺
▲安奉線・安東風景
▲鴨綠江の上流
▲長春・吉林・敦化
▲阿片に醉ふ女
▲名物の馬賊
▲間島地方と熱河風景
▲國境の町
▲蒙古風俗點景
以上の外數百項
▲新滿洲國繪圖
▲滿洲の思ひ出
▲日露戰爭當時の珍寫眞

附錄

新滿洲國早わかり
（新滿洲國の政治、經濟、産業、地理、風俗、人情、其他、在滿十二年、東邦第一の滿蒙通の著者が、精細無比の大滿蒙通物！）……滿蒙通 上田恭輔

滿洲上海兩事變の概要
（壯烈なる皇軍の活躍、兩事變の眞相と經過、原因、その戰果、及び感激に値する、あらゆる場面の事實を名文で、誰にも面白い名文章！）……陸軍省新聞班長 步兵大佐 古城胤秀

見逃しては一代の憾！ 何人も是非御購求を！ —全國書店にあり—

大廉價 四六倍大判 特製函入 一圓五十錢（送料二十錢）

東京本郷・振替東京三九三〇番 大日本雄辯會講談社發行

商業登記公告 鎭南浦支廳
[illegible]

法人登記公告 楊平出張所
[illegible]

法人登記公告 錦山出張所
[illegible]

商業登記公告 舒川出張所
[illegible]

法人登記公告 永柔出張所
[illegible]

法人登記公告 驪州支廳
[illegible]

法人登記公告 扶安出張所
[illegible]

法人登記公告 長湍出張所
[illegible]

不動産競賣公告 京城地方法院
[illegible]

○ミツワ煉齒磨

煉齒磨の實用化

一家庭に一箇、清潔で衛生と經濟とを兼備へた

特に舶來品と比較御試用の上、親しく其眞價をお味ひ願上げたく、その品質の優秀にして、特に其香味の清快なる（脂臭く無く、苦味無く、味良く、匂ひ快し）直ぐと玉露の茶を飲んでも、更に其微妙な味に障らないのにもよく知られます

效用
齒牙を清淨となし
齒齦を收斂し
口中の糜爛を防ぎ
口腔の防腐消毒及
黴酸の效力を有し
齲齒の豫防に效あり

御兩親からお子達まで、仲間に使へてい優秀な、ミツワ煉齒磨

德用大形（七十瓦）入一箇 金二十錢
携帶用中形チューブ入一箇 金十錢

○ミツワ石鹼本舗 東京 丸見屋商店

3.59

委員會決議案を全會一致で可決す
帝國代表は斷然棄權
聯盟臨時總會

【ゼネヴァ三十日發電】上海に於ける日支紛爭に一段落を與ふべき國際聯盟臨時總會は三月十一日以來五十日目で、軍縮會議々事堂に於て卅日午前十時開會、この日空晴れ湖水に面した議場の窓には木蓮の花が眞盛りだが、卅日の會議に直接的關係を有する重光公使等が遭難したといふ事實は議場の空氣を異樣に重苦しくした、日本側は吉田代表缺席し佐藤代表が新任の長岡代表と並んで議場の左手に坐し、支那側は右手に坐し、五十餘ケ國の各國代表それぞれ着席するや、イーマンス議長は議長槌で卓を叩き愈々議事に入つた

爆彈事件に同情

イーマンス議長 は先づ左の如く述べた

上海の停戰交渉が漸く最後的段階に到達せんとしてゐる際、爆彈事件が勃發し日本の首腦部が多數負傷されたことは本總會の定に遺憾とするところである、吾々は斯る暴行に對し憤懣を禁じ得ないと同時に、負傷者が速かに全快されんことを切望する、予は昨日長岡代表を訪ひ遺憾の意を表したが予は茲に重ねて遺憾の意を公表したい、なほパリにあるボンクール氏も吾々と之を倶にしてゐる

長岡帝國代表 は之に答へて

予は諸君の御同情ある御言葉に深く感動した、予は之に對し滿腔の謝意を表したい、諸君の御同情に對しては日本政府及不幸なる犠牲者は勿論全日本國民は心から感動せられるであらうことを確言する

と謝辭を述べた、次いでイーマンス議長は上海の停戰交渉の經過を説明し

協定の重要點を 形成する混合委員會

予は日支の戰鬪が數週間前停止され引續きこの狀態が持續されつゝあることを諸君に報告し得るのは甚だ滿足に堪へない

と述べ停戰協定の細目に就き概説し更に

予は日本軍の撤退を確實にする混合委員會の設置に就き特に諸君の注意を喚起したい蓋し右委員會の組織と機能が日支協定の重要點の一つを形成するものである

と力説してから修正された十九ケ國委員會決議案を朗讀し、之と同時に報告書の寫しが各代表に配布された、最後にイーマンス議長は停戰協定は近く調印の運びに至るであらうと結んで後決議案及報告書に就き討論を開始する旨宣し

支那代表顏慶惠 は例に依り日本軍の上海占據の不法を鳴らして決議案に贊成し、之に對し

決議案の實行に 敢て反對せぬが 日本は投票に棄權

我が長岡代表は 決議案の實行に對しては敢へて反對せぬが日本は之に投票することを棄權する

旨を述ぶ、依つてイーマンス議長は投票を宣し、一々各國代表の氏名を讀みあげて贊否を問ふた結果日本代表の棄權の外全會一致を以て之を可決す、即ちイーマンス議長は起つて聯盟總會決議案及混合委員會の報告は茲に全會一致を以て可決された、なほ議事規則に依り日本は缺席と見做すと宣す、時に午前十一時四分（開會は十時四十五分）決議の内容は十九ケ國委員會報告通りで只原案の冒頭（十九ケ國委員會は）とあるを（國際聯盟は）と改めただけである、次いでイギリス代表サイモン外相はイギリスの名に於てイーマンス氏の終始協調的議長振りを賞讃すると共に其の努力に對し謝辭を述べ午前十一時四十五分散會となつた

日本に同情 自重を望む 英諸新聞の論調

【ロンドン三十日發電】上海における爆彈事件に對し英國諸新聞は卅日一齊に日本に對する同情的論調をかゝげ大國としての日本の自重を望んでゐる

リ卿も驚く

【奉天支局特電】上海の椿事について、調査委員ベルト氏は左の如く語る

負傷された人々は悉く上海で相識の仲であり、リツトン卿も悲まれて事件の性質は甚だ重大だといはれてゐたと

委員側を首肯さす 「奉天占據の理由で」

【奉天卅日發電】聯盟調査團の五委員は一日午前十時より本庄軍司令官と離奉の挨拶を兼ねて第六次會見を爲すが、卅日の五次會見については委員側より如何なる理由に依り奉天城を占領せしやと鋭い質問を發し、石原中佐はこれに對し支那軍及巡警は逃亡し城内居留邦人の生命財産は危險に瀕したので一時奉天城を占據したと明快に回答し委員側を首肯せしめた

調査團の報告は 日本に餘程有利 卅日中に壽府へ電送

【奉天支局特電】聯盟調査團の豫備報告書はすでに大體完成し、卅日午後ゼネヴァへ向け電報を以て發送される筈で、内容は日本側に餘程有利なものと見られてゐるが、委員間の談話も許されない、右報告の發表はゼネヴァ到着後聯盟の意見によつて決定されるものであつて、その時期も分らぬ、委員と軍司令官との會見は今明日も繼續けられ、調査團は二日長春へ向ひ途中公主嶺附近を視察し四日吉林へ、六日ハルビンへ向ふ豫定である

軍事調査 一段落 滯奉十日間で

【奉天卅日發電】十日間の奉天滯在に於て調査團の滿洲事變に關する軍事調査も一段落を告げ愈一日午前十時より本庄軍司令官と軍事調査の最後的會見を行ひ、午後は休養して二日出發することとなつた、而して滿洲に關する條約上の調査、鐵道問題等に關する事項の調査はハルビン、チチハル視察後歸來した上、總領事館より材料の提供を受けて爲すもの丶如く、その間撫順及び錦州方面、奉天附近の視察も行ふ豫定である

顧維鈞問題 目鼻つく 隨員は五名に 閻市長の調停

【奉天卅日發電】顧維鈞問題は閻奉天市長の斡旋により大體目鼻つき長春に於て聯盟委員と滿洲國側の正式折衝となり、その結果大體顧の隨行者を五名程度に止める模樣となつたので、顧は隨員以下五名の者を卅日夜十時四十五分大連經由南京に歸還せしめたが右は北平以來の勤務等經過報告を命ぜられたものと諒解される

上海爆彈事件の波紋
停戰會議を續ける
外相より重光公使に訓電 六、七日中に圓滿解決か

【東京電報】芳澤外相は三十日陸、海兩相と協議の結果爆彈事件と切りはなして停戰會議を續行せしめるに意見の一致を見たので、同日午後重光公使に對し會議續行し之が促進に努力するやう訓電を發した、停戰會議は遲くも五月二日までには協定の調印を了する見込みであつたが、爆彈事件の結果多少遲延は最早免れ難いものと見られるに至つたが、外務省では五月六、七日頃までには調印の運びに至り全部圓滿に決了するものと堅く信じてゐる、なほ芳澤外相は三十日午後在北平公使館參事官矢野眞氏に對し急遽上海に赴き重光公使の事務を代行するやう命令を發した

下交渉は續行
難關たる支那軍位置問題は 正式會議前に確定を見やう

【上海卅日發電】陸海軍及び公使館首腦部は卅日朝九時半公使館で合同協議會を開き停戰協定下交渉は續行するに決した、而して停戰會議の難問題たる浦東及び蘇州河以南の支那軍の位置問題は日支及び中立委員會で交渉を進めつゝあつたが、大體諒解點に達してゐるので正式會議前に確定を見る筈であり、日本側もこれに關する協議は引續き進める肚であるが、若し調印となれば代理をあげるか、或は植田〇團長、重光公使が病床で署名するか未定である

重光公使夫人 上海へ急行す

【神戸電報】[illegible]氏邸にある重光公使夫人喜惠子さんは夫君負傷の急報に接し一日午前十一時神戸出帆の長崎丸で上海に急行することになつた

犯人逮捕の 殊勳者 後本兵曹に 近く善行章

【上海卅日發電】現場で犯人を逮捕した殊勳者陸戰隊一等兵曹後本武彦氏に對し艦隊司令部ではその機敏な行動に對し近く特別善行章を授與するに決した

故川畑氏は 民團葬に

【上海三十日發電】故川畑民團行政委員長の葬儀は盛大なる民團葬とすることになつた

眞相判明を俟ち 適當に處置す
陸軍の方針決まる

【東京電報】陸軍では三十日午前十時から首腦部會議を開き上海不祥事件と停戰協定その他に關し種々協議の結果左の如く決定した

一、不祥事件については眞相判明するまで靜觀し眞相判明を俟つて適當に處置す

一、不祥事件については停戰協定そのものにも關聯すべき疑惑なしとせぬが眞相判明を俟つて調印するといふ如きは實際問題として甚だ困難であり、且つ種々四圍の事情もあることとて不祥事件と停戰協定とを不可分のものとしない

一、併し調印前に事件の眞相判明し若し支那が右事件を計畫し或は指導した事實あらば調印に先立ち適當な意志表示をなす

憲兵隊長等が 進退伺ひ 然し第一の責任者は 工部局として追及か

【上海卅日發電】爆彈事件の責任を感じ憲兵隊長桑根中佐、馬淵分隊長及び花里領事館警察署長は今朝進退伺ひを出したが、警備の責任は觀兵式終了と共に憲兵隊から工部局の手に移つたものであるといふに軍當局の解釋一致したので第一の責任者は工部局たりとして之を追及することになる模樣である

日銀制度の改正決定す 發券や納付金など 大藏省原案通りに

【東京電報】日銀の發券制度改正並に之に伴ふ納付金制度は大藏省原案通りまとまつたので、高橋藏相は二日官邸に土方總裁、深井副總裁を招き日銀の意見を聽取することとなつた、しかして今日まで留保された二點は左の如く決定

一、保證準備は現在の一億二千萬圓より十億圓に擴張すること

一、限外發行税を三分とすること

一、日銀の通貨統制、金利政策其他主要問題を處理する爲、日銀に參與約十名を置き金融、事業、學界の有力者を以て之に當らしめる

たゞ參與は顧問程度の職責に列席し通貨並に金利政策の諮問に參與す、而して參與は專任とせず他業兼任を許すこと

選擧法委員 政友會で任命

【東京電報】政友會の選擧法特別委員會委員長に岡田忠彦氏同委員に鳩山秀夫氏以下十八名を總裁より指名した

人

◇中山直秀氏（新任京城師團參謀長、陸軍大佐）一日午前十時七分龍山發歸任

◇大橋次郎氏（赤十字朝鮮本部主幹）五月五日の本社總會出席のため一日夜東上

◇吉木不可欺氏（[illegible]）新任挨拶の爲め三十日來社

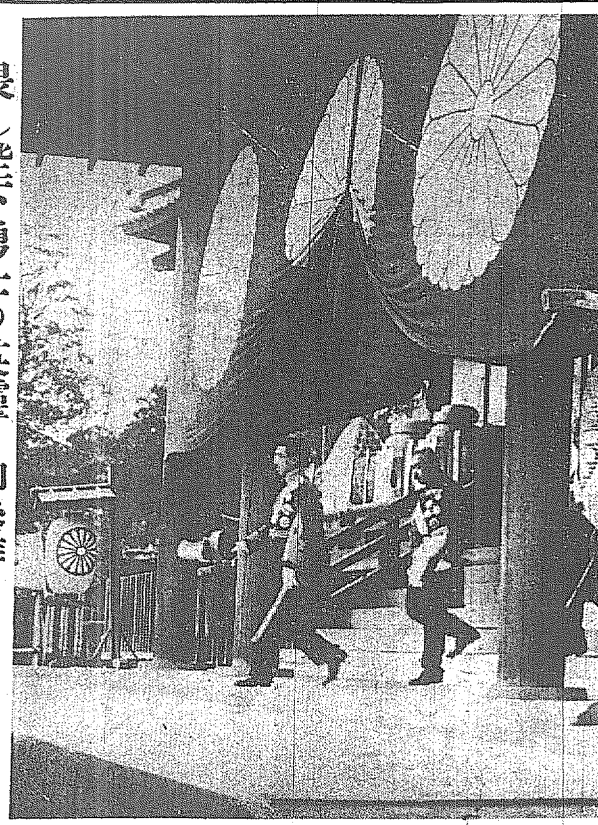

畏し陛下勇士の英靈を御參拜あらせらる（廿七日靖國神社拜殿前にて謹寫）

多門〇團の主力 敦化方面に出動す

【長春卅日發電】敦化方面の匪賊險惡の爲め關東軍は多門〇團の主力を以て之に當ることゝし長谷部〇旅團長は卅日午後二時半司令部部隊及森尻大佐の指揮する歩兵第〇〇聯隊坪井大佐の第〇〇聯隊並に大谷中佐の〇〇聯隊の主力と共に軍用列車で長春驛を出動したほか其の先發隊若松中佐の指揮する騎兵〇〇隊は今朝八時四十分に進發した

〇團長指揮す

【長春卅日發電】多門〇團長は今夕當地着敦化方面で活躍する長谷部〇旅團に朝鮮部隊の鈴木旅團を〇〇方面に於て指揮することゝなつた

兵匪潰走す 死體百個を遺棄 我軍の戰死傷者九名

【間島特電】卅八日午後二時頃北嶺より南行中の依田〇隊部下の鈴見、足立〇隊は敦化附近の石頭河にて約六百の兵匪と衝突激戰を展開し、額撲部まで追撃したが、敵は退却に當り死體百個を遺棄し敵も死傷者多數を出した模樣である、わが軍の損害は下士一名、兵士三名戰死負傷者五名を出した。この戰鬪にて、わが軍の鹵獲した敵の武器は銃百四、彈丸數千發、馬匹六頭である

支那兵 共匪に合流 天寶山を襲撃か 我軍討伐に出動す

【間島特電】二十八日午後三時頃倒木溝の市街地に集つた群衆を目がけて長銃の威嚇射撃をなし、同時に市街地の大廈群をなした大刀會匪、兵匪の一團約二千名は午後七時頃まで同地を占領し各地との交通を遮斷、悠々夕食をすましその後神仙洞方面へ姿を消したが、それまで同地にあつた支那兵若干名等十數名も彼等と行動を共にし彼等の秘蹤當時鮮支人各一名づゝ射殺されてゐるので、在住民の戰々兢々以外であると

【間島卅日電】卅日午後二時頃天寶山附近に有力なる兵匪大刀會匪の集結、わが警察分署隊の模樣ありつゝあつた老頭溝より〇〇隊を急派出動、龍井飛行場にあつたわが〇〇機もこれに參加中、衣頭溝を驀進せられた兵匪、馬賊團を撲滅することゝなつた鈴木〇隊兵〇隊は、卅日午後二時頃より急遽に活動を開始した

撃退追撃す

【間島卅日發電】天寶山へ接近しつゝあつた匪賊は午後三時我が飛行機及老頭溝〇〇隊の爲め撃退され張仁溝方面に引揚げたが我軍はそのまゝ追撃中

蜂蜜溝に匪賊

【間島電話】二十九日午後三時頃三道溝奧地の蜂蜜溝に有力なる馬賊現はれ、同日夕刻まで附近一帶の通行を遮斷した、その後の報によると彼等は先づ七十名位である

歸順の申出

【間島特電】局子街領事分館内交化村・仁爾村居住の朝鮮人青年百九名は去る三月末共産黨の指導を受けて龍井郊外小井雁溝にて暴動をなし、南來目的の遂行をなしてゐたが、一兩日中に同地方の有力者にて朝鮮人民會の參議員たる推開振を副總代表と定め百九名連署の上、池田間島派遣軍司令部へ歸順を申し出づべく準備が完了した

兵匪二萬 吉敦線破壞を企圖す

【長春卅日發電】領事館警察への情報に依れば吉敦方面には王德林を總指揮とする兵匪約二萬あり敦化東方密林地帶に根據を置き五隊に編成し各々掠奪區域を定めて吉敦線の破壞を企圖し住民は戰々兢々としてゐると

保安隊全滅

【長春卅日發電】三十日午前八時寬城子西北五里小揚陵に約四百の馬賊山を襲ひし兵匪三百現はれ同地保安分局を包圍し保安隊三十名は全滅に瀕してゐる急報に接し長春より我騎兵隊の一部を急派した飛行機〇隊は上空から彼等の殲滅を期し早朝出發した

賣却廣告

左記中古品安價賣却仕候

一、ランカッシャ 多管式 コールニッシュ ボイラ 高壓式 七呎×三十呎 四呎×十六呎 各種寸法 十五本

二、鑛山用捲揚機 スチーム動力用 參台

三、ポンプ エバンス式 スペシャル オーシントン タービン 各種 二十五台

四、三、〇〇〇ポンド棉花シメ空氣アッサク機 發電氣エンジン直結十七キロ七キロ

五、スチーム エンジン 一〇〇馬力 一五〇馬力 一五馬力 一〇馬力

古銅鐵商 諸機械商 當所岩治商店

平壤府[illegible] 電話一〇三番

債券相場

公債社債株式擔保 簡易貸付 低利、簡便、何程多數でも即時金融します 百圓以上日歩二錢四厘、千圓以上二錢三厘

回別	賣値	買値	回別	賣値	買値
[illegible]	[illegible]	[illegible]	[illegible]	[illegible]	[illegible]

有價證券[illegible] ▲印來月くじ 送料一口十三錢 〇豫約賣買 〇分付說明 種々便法あり 案内書送呈す

京城府南大門通一丁目百廿一番地 株式會社日本勸業證券京城支店 電話光化門九七三・振替京城二九七番 （本店。東京。日本勸業銀行構内）

發動機王 ヤンマー輕油發動機 オフセツト式

最經濟機●完成發賣

弊工場多年の研究と熟練の經驗に傾注せられて茲に本輕油發動機の完成を發表致します

ヤンマーの全機能を百パーセントに發揮する本機は大量生産と製造家直賣による最低値段で提供されてゐます

燃料費半減●經濟的逸品

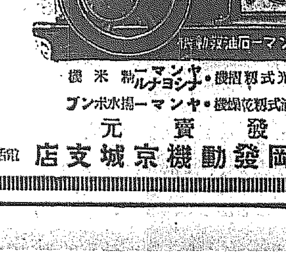

瑞光式籾摺機・ヤンマーナショナル籾米機

三浦式籾摺機・ヤンマー揚水ポンプ

發賣元 京城驛前 株式會社 山岡發動機京城支店 電話本局一〇〇三

醫學博士 織田正德

織田内科

京城府花園町（本町四丁目電車終點） 電話本局長二三四九番

鞄と文化夜具入旅行具の御用は製造元の高木へ

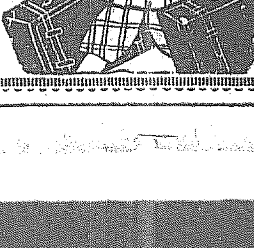

京城府本町一丁目六 高木鞄店 （電本局二二四四番 振替京城二二〇四番）

京城府本町二丁目一八 同支店 （電話本局六三九番）

社説

手榴彈の響き

一昨廿九日、上海新公園に於て天長節の祝典が擧行され、それが將に終らんとする際、軍司令官、公使等の居列びたる壇上に向つて手榴彈を投じたものがあり、白川、野村、陸海軍兩司令官、植田中將、重光公使その他十數名の重輕傷者を出したる椿事が起つた。時が時であり、折が折であり、同所附近に臨時戒嚴令が布かるゝほどの混雜を來したやうであるが、無論一時のことで、今ごろは反つて淋しいくらゐ靜まつてゐるであらう。然し炸裂した手榴彈の響きは、このまゝ消えはしない。

◇

それは現地上海に於て、何ら得するであらうとか、支那の各地へ、ゼネヴァへ、何といふ響きを傳ふるであらうとか、といふやうなことではない。この憎々しき不擬惧極まる衝動を與へた手榴彈の響きは如何に『小なる反抗』でも、決して從容する勿れ、となしへ、且つまたわが國民の氣魄、東亞の天地を力強く掩盜すべきを要求するのである。

◇

奉天に於ける聯盟調査委員は、この事件のために、上海事變の解決が、一層困難になりはせぬか、と憂慮してゐるさうであるが、それは判らぬ。たゞわが政府は柄の紛糾を醸すやうのとはしないでもないところへ柄をすげて、強ひて緊張せる日本の國民精神が、さなきだに燃えて、事の東亞に關する限り外部よりの如何なる彈壓、如何なる勸説に會ふとも、禍根を將來に貽すの成れある一切の妥協を却け、斷乎として所信に邁進するであらうことを、聯盟への第何次かの報告書に書添へる必要が新たに生じた、といふものである。委員團もまた滿洲の實情を見ては、かういふ報告を書くことを、本意とするのではあるまいか。

◇

張學良は、北平に於て、委員團に對し勢力大に努めてゐたやうであるが、微かに滿洲に手を延はして、治安を攪亂し、委員團の滿洲國に對する觀察を誤認に導き以て自ら滿洲への復活に利せんとしてゐる。委員團が作意ありて僞隔されたる汚れをするならば、それは別として、學良の詐術くらゐを看破し得ないことはあるまい。現に滿洲國に於ける東北軍閥の撲滅け、朝鮮の對岸輯安、通化、臨江間島、少し北に上つて敦化、寧古塔方面、新京の西南通遼、それに北滿の甘南、依蘭に出沒して掠奪、放火、殺戮、恰かも匪の如く暴れ廻つてゐる事實を見逃しは出來ないであらう、かく能り開設へば匪化する東北軍閥の手に、たとへ國民黨とはいへ三千萬の生靈を委ぬることは、寧ろ人道上許すべからざる暴事たるを發つたであらう。而して學良軍匪の禍害から滿蒙を救ふべく、吾等のこの上の努力を希望することでもあらう、殊に北滿に於ける赤色テロの跳梁は、世界固愛の事實に關し、この理リツトン卿の北平に於て喝破したる如く『強力なるものがその力を用ひるの必要なき狀態』にまで滿蒙の事情を改善するには、矢張りわが國の彈く正しき力に俟つ外はないことを感じてゐるであらう。上海に於ける手榴彈炸裂の響きは、これに對する照答を促す合圖と見てもよいわけだ。

◇

それにしてもわれ等朝鮮在住者は、何といふ平和な幸福な月日に惡まれてゐることか、わが朝鮮軍より派遣されたる兵隊が、一冬を朔北の各地に轉戰し、輝かしき戰功を樹て、その首腦部及所屬の一部隊が龍山に凱旋したる當日、われ等を訪れたる一朝鮮紳士は、龍山部隊の凱旋を知らなかつたくらゐである。われ等がその僞りにも近頃なるを詰りたるに對して、件の紳士の答へは聊か意外にもまた奇怪であつた。『余の加入しつゝある新聞には、何等凱旋を報ずる記事がなかつた』といふのであつた。これは新聞といふものゝ職務を放擲しても惡まれたる境遇の安易に狎れ、國情の遊戲を試みつゝあるのであるが、ついでながら聞かまほしきことである。

泉噴

電話道德の喚起を促す

電話の改善に就いては、當局を無能呼ばりする前に、私は先づ加入者相互が注意せねばならぬ點が少くない事を常に痛感する者である。これは京城の銀行、會社の殆んど凡てが御自分の交換手に對手を呼出させ、稍暫く待たせて置いてから更に御本人が掛らせた場合に對手を呼出させると同時に、御自身、受話機を耳にして待たれては、どんなものか。

又家庭にしても、御主人なり、奧樣に用事の場合に、十中八九までは、まづ女中乃至ネエヤに取次がせ、何度となく名前を確めさせて後にヤツト御本人の聲が聞ける始末では恐縮する。

序にも一つデパートや商店にかけた時にスッカリ要件を聞いてしまつてから『係が違ひます』と來る、甚しきに至つては一旦切つてから更にかけ直しを命ぜらるゝ事がある。

要するにお勤め先に於ても、家庭においても、勿體振らずに、もう少し早く用の辨ずる樣になんとかならぬものか（Ⅱ生）

調査團が承認せば 滿洲新國家の制度 確立進捗を見るだらう

滿洲視察から入城した 川崎代議士談

先般入城し、宇垣總督、今井田政務總監等と會見後滿洲各地視察中であつた民政黨代議士川崎克氏は卅日午前九時四十分再び入城三重旅館に投じたが往訪の記者に左の觀察談を試みた

聯盟のオブザーバーは始めはその狙りで來たのではなかつたが入滿以後の態度は滿洲國を新國家として承認するやうである。斯くなれば日本が滿洲國を承認するのも促進せられた譯であるから新國家として承認せられると、總ての交渉も便利で、諸制度確立も進捗せられるであらう

◇

目下の滿洲の秩序は全く紊亂なるものでその秩序恢復が最大急務である、又今後の滿洲に對する指導者も領臺當時兒玉後藤氏のやうな有力者がその衝に當つたやうに、小物ばかりに任せず内地の大有力者が當る必要がある

◇

今後滿洲に望むところは第一に恒久性ある治安の維持であり、それも獨立國として自衛的にやらなければ駄目である、第二には各地に異つた貨幣制度があるが、これは滿洲を經濟上から統一するために早急に統一する必要がある

第三は鐵道のみならず總ての交通機關の統制を計りなければならぬ

第四には從來の理由なき重税に人民を苦しめたが、善政の第一歩は人民の負擔輕減にあるのだから租稅制度の確立も亦急を要する大問題でこの點は言葉を大にして要人にも說いて來た

要するに滿洲將來の開發發展のためには根本的大計を樹立し人と金と制度この三つの何れをも過らぬやうに愼重の態度で臨むべきである

なほ氏は卅日午前中宇垣總督を本府に訪問午後仁川に赴き夜行にて元山に向け出發した

（寫眞は昨朝京城驛着の川崎克氏）

金剛山中の 長安寺郵便所 五月一日から開設

金剛山中の長安寺郵便所は登山者の利便を圖り探勝季節を限つて事務を開始する特殊の通信機關であるが本年に限り同郵便所の開設期間を五月一日から十月三十一日迄と爲すに決定した

戸別稅等級審査 特別委員會 三十日も續開

去る二十一日以來續行中の戸別稅等級審査京城府會特別委員會は三十日も午後二時より開會、審査を進める筈であるが、同委員會は尚ほこゝ數日を要する模樣である

凱旋祝賀會 京城府で參加申込を受付く

第○○聯隊凱旋延期のため一時中止してゐた凱旋祝賀會申込みは同聯隊は一日より歸營することになつたので一日より京城府庶務係並びに同龍山出張所に於て受付再開始することになつた、希望者は至急申込まれたしと、尚祝賀會日時は追つて決定發表の筈

慶北の鮑保護 二年間漁獲禁止 鬱陵島だけは除外

慶北に於ける鮑の保護對策に就いては道當局ではかねて本府に對し二ケ年間鮑の漁獲禁止に關する道令發布を申請中のところ三十日附を以て許可指令を發せられた。なほ鬱陵島のみは禁止區域から除外される、從來鮑漁に從事してゐた約六百名の海女に對しては當局で斡旋しそれ〳〵適當に轉業せしめることになつてゐると

豆類實收高 作付收穫とも 前年に比し減少

昭和六年に於ける豆類實收高は前年に比し生育期間一般に低溫乾燥であつたため作付反別減少を除く外凡て減少し收穫高は悉く減少した、全鮮の作付反別合計は百九萬二千町歩にして前年に比し四千二百町歩の減少、收穫高は五百二十一萬二千石前年に比しこれ又四十二萬六千石を減少してゐる

第二回納稅優良團體 功勞者表彰式 二十九日府廳で擧行

京城府の第二回納稅優良團體及び納稅功勞者表彰式は二十九日午後零時三十分より府會議室に開催それ〳〵賞金一個を贈呈して後井上府尹告辭、瀨戸財務部長及び來賓代表肥塚正太氏の祝辭あり、表彰者總代陣内茂吉氏の答辭あつて午後一時閉式した

をつくして散會した此の日けおあつらへむきの運動日和であつたのでさしもに廣き同構內も立錐の餘地なき程の觀衆であつた

鳥致院消防 演習と祝賀會

【鳥致院】消防組では創立二十年を迎へて二十九日春季演習をかね記念祝賀會を開催朝來花火を打揚げ景氣を添へ勝町廣場には模擬火災場を設け午後一時から消火演習を行ひ午後二時終了一同警察署構內に集合の上竹田署長の訓示、益田組長の挨拶小田郡守、中島邑長木村面副組頭等の祝辭があつて式を了へ同構內に設けた舞臺で組員及び北一、榮の家藝妓合同の數番の舞踊や手踊り等の餘興を演じ終了後宴に移り福引等で興を添へ歡…

大田學組陳情

【大田】大田學校組合では廿九日午前十一時緊急組合會を開催し小學校建築設備の追加工事について協議を重ねた結果建築の追加工事を決議し三十日齋藤管理者、香月出納役、渡田、安井兩課員に新築工事監督技手は道廳訪問工事狀況、追加工事の止むなき理由と補助の件について陳情した

凱旋の森少將挨拶にきのふ本社來訪（向つて左森少將）

鰯油及鰯粕 販賣方法に就て（3）

渡邊殖產局長談

殊に確實な買手を相手とする場合は金融に關して有利である事は云ふ迄もない、一手販賣のやうなやり方は一部資本家との密約的な取引となる爲に事情を知らぬ一般製造業者中には誤れる不純を抱く者もないではないが競爭本家小資本家による製造者への理由ではない、吾曹雙方の間に官廳が介在して斡旋すれば大資本家の爲に朝鮮の製造者が壓迫を受けると云ふ樣な事は絕對にないと云つてよい、この點に關しては充分安心して欲しいと思ふ。さう云ふ事情であるから油肥の販賣に就いては將來とも競爭入札の方法に依らず一手販賣に類似したやり方を採用するは已むを得ない事と思ふ

次に魚油の生產の制限を何が故に昭和七年度において撤廢したか元來生產の制限は生產過剩を防止し市價を有利に維持して製造業者の採算を有利に導かうとするものであつて製造工業者において普通行はれる所であるけれども魚油の生產制限即ち漁業の生產制限は生產品の工場に於ける製造の制限とは趣が異にする點があるから彼此同一には律し難い。即ち漁業における漁獲は製造工場における製品の如く如何なる場合にも可能なものではなくて魚の來る時以外には漁獲はないしその又魚群なるものが不定期的に來集しその期を逸するならば又再び漁獲けないかも判らない性質のものであるから漁業にけとれる時にとつて置かなければならぬと云ふ特異性がある

殊に漁業の制限を徹底するが爲には漁獲高を個人別に割當なければならぬのであるが割當る時に或る地方の漁業者達がかの生產制限數量を守つて獲らないで置くとしても他の地方では漁獲が皆無の場合もあるであらう。漁期の初期——中期——終期に特定地方に於てのみ豊漁である場合は稀ではない。そんな具合に獲れる地方では生產の制限の爲に手控へるが他の地方に於ては全然獲れなかつた——或は生產制限數量に迄も遠く及ばなかつたと云ふが如きは漁業に於ける常態であるがそんな事になると條件の制限數量が徒に減少して變な生產制限になつて仕舞ふのである

殊に生產の制限數量が如何なる場合にも獲れる事の保證出來ない漁業に於ては生產を制限する事は不合理である。よし又それが合理的であるとしても目の前に來た魚を獲らぬと云ふ事は漁民の性質上出來難い。それ等の種々の事情から現に昭和六年度には一割乃至三割の制限數量超過品を出した。だから生產の制限は理屈は兎も角としても實行出來難いと云はなければならぬ

その外に又製造上の硬化油工場と云ふ新な魚油の消費者が現れたが爲に朝鮮の魚油の生產を制限する實際上の必要もなくなつて來た。昨年迄の內地硬化油工場の普通年の魚油の需要は三萬噸內外であつて二百萬噸の魚油が大體三萬噸に當る處から二百萬噸と云ふ魚油の量を目標として生產を制限したものであらうが朝鮮の硬化油工場は年七八萬噸の魚油を要するし北海道以外の本來の朝鮮の鰯油の生產量は三百萬噸であるから結局如何に製造されても硬化油工場の需要を充たす事が出來ないと云ふ事になつたのである。昭和七年度に於ては生產を制限する必要も從てないと云ふことになつて來たのである。

價 格の決定は基本契約に於ては種々の方面から見た時價を基準として算定し之を月每に更改して行くことになつてゐたのを昭和七年度の特別契約では何が故に約定委託販賣とし油を硬化油價格を基礎として生產價を控除し自動的に決定する樣な方法を採用したか、前にも述べたやうに一年間の買切りに依つて粕の買手も油の買手も一樣に昭和六年度においては大打擊を蒙つたが爲に昭和七年度は大した利害がなくて昨年の樣な大損害のないやり方で買ひたいと云ふ考へが買手の共通のものであつた

將 來また四年間に亘る長い取引であるから買手賣手共法外な損得の生ずるやうなやり方は止められなければならぬ。又朝鮮側としても昨年度は特殊な事情があつて賣切りにしたので品であり其の影響は十數萬人の漁民にも及ぶのであるから本來ならば自噸的なやり方で賣る必要があると思はれる。さらばと云つて基本契約の通り二ケ月每に價格を決定する方法は油肥の時價の明瞭ならざるべきものがないから實行上大變困難な事柄が伴ふ。本年度の販賣の協定に就いても水產組合その他の代表者三十餘名が三十四、五日を費して漸く解決する處迄になつたのであるがこんな事を二ケ月每に繰り返すのは殆んど實行不可能と云つてもよい（續く）

慶州の國旗 掲揚運動

【慶州】郡では時局に鑑み益々國體觀念の涵養と國民たる自覺心を向上せしむる目的で二十九日の天長節を機會に郡內に於ける國旗掲揚運動を起し國旗の持合せなき者の爲め二十七八兩日を國旗デーと定め共同購買の外に郡內に於ける國旗販賣店に於て國旗の廉賣を爲さしめた

電信取扱所新設

遞信局では咸鏡線鍾城、圖們西部線上三峰、新阿山、承良、慶興の各停車場に於て鐵道、旅客及關係者の便宜を圖る爲電信取扱所を設置することに鐵道局と交渉中であつたが、愈よ五月一日から公衆電報の取扱を開始することゝ爲つた

朝鮮米肥日報 日本商業通信で 廿九日から發刊

日本商業通信社では廿九日から新に日刊『朝鮮米肥日報』を發行、米穀、肥料方面の指針として活動することになつた。

教習巡査卒業へ

【平壤】道警察部練習所生九十名は井上警察部長引率され廿七日午前六時平壤驛着列車で來城、各方面を見學の上同夜後列車で歸壤、京城へかへると

滿洲國視察（13）

吉林の雅趣 京城に似た所がある

◇吉林にて　穉尾東邦

市尾老兄足下、小生は二十一日の午後六時長春を發し、吉林に入り申候、茫々際涯無き滿洲の平野を走り來り吉林線に入りて所々に山々や細流を見、全く別天地の感あり、恰も安奉線のやうな感じが致し候尤もそれは全部の光景にはあらざるも、小山の間を過ぐれば平野、平野を過ぐれば小山ありと云ふ風で、奉天、長春邊の光景とは全く別境に入りたる感じが致し候。吉林其者も松花江に沿ふた都市で郊外に小山點々し雅趣に富み從つてなごやかな都で奉天長春などゝは別の味のする都會にて京城に似た所有之候、人口二十萬と云ふから長春よりは大きく、流石に吉林は省政府所在地だけありと思はれ候省政府は相當大きく兵營も大きなもの有之候。大學も一校あり、中學、女學校、小學校等も相當あり、一省の中心都市としての設備あり、製材所や、マッチ會社等もあり、商店も可なり賑はひ居候も、商取引は長春に比し遙に劣り一ケ年約五千萬圓位との事に候戸數は長春の約倍數に達するも、市街は狹くてコンクリートを施して居ないので、何となく田舍臭い感じが致し候。當地の名物は何と言ふても松花江の上流から運び來る材木の集散地たることに候。事變前迄は當地も可なり排日熱が高かりしも、事變後は人心頓に變化し道を行く日本人に道を讓ると云ふ風に變化致し居候、當地の省長熙洽氏は親日主義を取り、新滿洲國の幹部中でも最も親日主義を取つてゐる一人といふことに候へば、吉林の人心が自然親日に傾くのも當然かと思はれ候。當地の日本人は僅か一千人餘りに過ぎず、當地は奉天、長春の如く事變の大きな影響無きため日本人もあまり激增しないが、それでも事變後二百人計り增加したといふことに候。當地は商埠地で滿鐵經營の病院、小學校等の設備もなく候兎に角吉林は滿洲では雅趣に富める都かな感じの好い都會に候、目下○○工事の着手に伴ひ、當地來往の日本人も相當頻に、宿も滿員の盛況にて、小生の如きは名古屋旅館（當地第一の宿）の宴會場たる大廣間の間に寢かして貰つたと云ふ風な狀態にて目下の滿洲は各地何處でも宿屋が滿員で浮か〳〵すると荷を引きづつて露宿せねばならぬといふ狀態に候。小生も翻迫け止め當地より奉天に引き返し、リットン卿一行の國際聯盟調査團一行の行動でも視見し、それを土產に京城に歸り度いと思ひ居候如何に吉林が雅趣に富むと雖もそれ殺風景な滿洲で言ふことであつてまだ滿洲には春は來れど花を見ず、京城の櫻花が想像され歸心矢の如きもの有之候（四月二十三日）

法律相談

一、法律一般に關する本紙上の質疑相談に限る
一、投稿は簡潔（成るべく三四十行以內の程度）のこと
一、投稿には住所姓名を明記（但し紙上の匿名は可）し、京城日報社編輯局法律相談部宛のこと
一、投稿の意味不明のもの、或は時期に紙上發表を憚るものは回答しないことがある
一、投稿は一切返戻しない

內緣の妻の離婚

【問】私は五六年前結婚した者ですが結婚當時より妻と仲が惡い上に近頃は父母とも折合惡いのです。結婚以來事情により結婚届もせず今日まで戸籍にも加入されずに同居していました妻の本家に返したいのですが法律上如何ですか、尚一要家にて告訴した場合離婚手續如何に處理すべきですか（流星）

【答】婚姻届出なき夫婦は法律上夫婦關係ありません、離婚手續きはありません、但し届出なきを幸ひとし無理に妻を里方へ追歸すと損害賠償問題等が起る恐れがありますゆゑ、別れ話は雙方談合納得の上圓滿になさるが上策です

辯護士　松本正寬

鮮やかな寫眞撮

ミツワ石鹼の作用の柔和い泡で、清潔に洗ひ整へました地肌へ、ミツワ白粉を、適宜に清水で溶伸ばしてパツクますと、濃淡自在に、美しいお化粧が出來、寫眞を撮つて見ると、他の化粧の場合とは全く見違へる程、目鼻立ち判然と、實に鮮やかな美しさに寫ります。

溶解適度に
眞白に細な泡が豊に立ち　而も
絕對にムダ無く　半途で決して
溶崩れがせず　三倍保つ……

石鹼は、使ふ途中に洗面器等へ出し放して置くと、表面のみ乾燥し過ぎますから、使ふ時に先づ、水へズブリと漬けてお使ひに成ると、泡立が一層良く成るものです。

不斷の品質向上の爲日夜科學的研究に盡しつゝある主要なる技術家諸氏
理學博士 小平勳氏　藥學士 河村正雄氏　農學士 工學博士 三根太郎氏　工學士 野中正夫氏

本舗 東京 ○丸見屋商店

顔面と 肌膚と 毛髮の
○ミツワ石鹼

春と健康美

化學的作用が特に緩和で
石鹼分を殘さぬから
○ミツワ石鹼
は顔面と肌膚と毛髮を
じつとりと艶やかに
整へて　湯上りの
清爽さが實に無類です
其の洗ひ出された健康美！

この良質の石鹼をよく此廉價にて提供できますのも、大量生產の結果、即ち、御愛用の御蔭に外ならず厚く御禮を申上げます。

D.21

阿波共同汽船出帆
威海衛、芝罘、大連行 利通號 五月一日午後二時入港 五月三日午前十二時出港
威海衛、芝罘、大連行 共同丸 五月四日午後二時入港 五月六日午前十二時出港
鎭南浦、大連、天津行 長山丸 五月七日午後二時入港 五月八日午前十二時出港
●朝鮮郵船大連航路取扱店
●乘客切符御發賣所 京城三越支店內ジヤパン・ツーリスト・ビユロー
仁川海岸町四 代理店 野口商會 電話二四番・一七三番

朝鮮汽船出帆廣告
仁川出帆 海州行 每日午前九時 鎭南浦行 每日午前八時
釜山出帆 麗水行（金行）每日午前十時 木浦、元山行 各港寄港 每日午後五時出帆 濟州島行 四月十九日、廿五日、卅日
木浦出帆 濟州島行 四月廿一日、廿七日、十三日、十九日、廿六日

定期出帆 朝鮮郵船
◎營口航路開始
每月六日、十六日、廿六日仁川出帆 鎭南浦大連經由營口行

仁川出帆 代理店 國際通運支店
東京行 長壽山丸 五月一八日
東京行 佐賀丸 五月一〇日
大阪行 廣江丸 五月一一日
大阪行 芝浦丸 五月一九日
博多長崎、鹿兒島三角行 錦江丸 五月四日
安東行 會寧丸 五月九日
鎭南浦大連營口行 京畿丸 五月六日
大連行 平安丸 五月一〇日
鎭南浦行 …
釜山上海行 慶安丸 五月五日

木浦出帆 代理店 國際通運木浦支店
東京行 佐賀丸 五月一二日
大阪行 慶州丸 五月三日
仁川大連行 平安丸 五月七日
博多長崎、鹿兒島三角行 錦江丸 五月六日
釜山上海行 慶安丸 五月八日

釜山出帆 代理店 大池回漕店
東京行 大連丸 六月一日
東京行 長壽山丸 五月二三日
大阪行 慶州丸 五月一五日
大阪行 西江丸 五月一五日
大阪行 瑞南丸 五月六日
博多長崎、鹿兒島三角行 錦江丸 五月七日
北鮮行 春川丸 五月八日
浦鹽行 漢城丸 五月一三日
上海行 慶安丸 五月一〇日
大阪宇品行 立神丸 五月一六日
清津、元山、羅津直行 立神丸 五月六日

元山出帆 代理店 國際通運支店
東京行 慶島丸 五月二三日
大阪行 金剛山丸 五月五日
大阪行 瑞南丸 五月三日
長崎、敦賀經由 長白山丸 五月九日
敦賀行 榮江丸 五月四日
雄基行 漢城丸 五月五日
浦鹽行 立神丸 五月四日
宇品大阪行 立神丸 五月一四日
清津直行 立神丸 五月八日
新潟伏木七尾行 釜山丸 五月三日

▼右之外各地共臨時船を配致し船腹の調節を取計ひ居り

日本郵船出帆
歐洲行 諏訪丸 橫濱五月二日 神戶五月五日 門司五月七日
桑港行 淺間丸 神戶五月一一日 橫濱五月一六日
濠洲行 北野丸 橫濱五月二〇日 神戶五月二二日 長崎五月二三日

京城南大門通り 朝鮮郵船株式會社
京城本町 電話本局四〇九五・四〇九六
元山支店 大鉢町 電話一一八四
釜山支店 海岸通 電話長三〇八〇
仁川出張所 海岸町 電話三二五
京城代理店 朝鮮運送會社 電話本一一二七、一一三〇

北部版

【北鮮地方】

北鮮へ清津へ 内地大資本續々進出す
北鮮開拓の金看板大當り 拔目ない關西商人

【清津】宇垣總督の金看板北鮮開拓の具體化により内地大資本家の北鮮着目頻りにして、昨年來同業者間に噂された大阪北村木材店の北鮮進出もいよ〳〵確實性を帶びてきた、即ち同店は三十萬圓を投じて鏡城郡朱乙溫面の奥山を買ひ、軌條を敷設して同地々先たる次綏灘海岸より直接素材のまゝ内地に移出せんとするもので、この事業に端緒をつける迄には五、六年を要するといふほどの大規模の計畫であるが、この北村木材店の進出を魁として同業者の大物がなほ續々清津方面に進出し來るもの多き模樣で、この外、鑛山、運送、木材に多方面の事業を營みつゝある神戸の清水株式會社も過般來社長清水氏が自ら秘書二名を隨へて來北し、茂山、新站方面の白樺材産出狀況その他各種の咸北鑛業を視察調査して引あげ、何事か畫策中とみられてゐる

羅津も息を吹返す
終端港情報で思惑師飛躍 お祭騷ぎの景氣來

【雄基】○○線終端港の清津雄基併用說の高潮に伴れ羅津說は自然立消えの姿となり一時暴騰した土地熱もガタ落ちに落ちて思惑連を破産狀態に突き落したものも少なくなかつたが二十七日内地方面から羅津に決定の確報を齎し來たるや俄然息を吹き返しブローカー連は活氣づき大飛躍を開始する始末であり又内地某方面から早くも羅津方面の土地買收のため飛脚續々と來り坪七八十錢から一圓内外の暴騰を見るに至り全くお祭り騷ぎの大景氣を呈すに至つた

城津から清津へ 鐵道郵便局を移轉
けふ清津へ引越す

【清津】去る昭和三年城津に設置された京城鐵道郵便局員駐在所は今回國境における鐵道郵便線が完成に近づいたので、之を城津より清津に移轉することに決定し五月一日主任秋山元藏氏が十九名の駐在員を引率し城津より清津に移轉することになつた、事務所は來るべき臨時議會に上程さるゝ追加豫算の協贊を待ち清津驛構内に新築さるゝ筈で既に敷地も決定してゐるが、それまで清津郵便局の一部を借り受けて之れに充てる由である、なほ此の鐵道郵便局駐在員は十九名だが、家族を合せて六十名の世帶になり爲に法院支廳を奪はれた許りの城津に取つては多少とも影響すると過般來反對してゐたものであるが、清津府に取つては各方面の施設や機關の充實と共に、之れも又○○線の終端港を價値づける一つの現はれと喜ばれてゐる

爆藥を島に隱す
一漁夫負傷 雄基署活動

【雄基】二十五日午後五時頃雄基署では非常召集を行ひ警官隊に拳銃に武裝して極秘裡に活動を開始したが同十一時頃幹部一同は武裝の儘事務室で捜査隊よりの報告を待つてゐたが事件の内容を探聞する所によれば二十五日午前雄基市内の某朝鮮人漁夫が雄基港南方約二里蒼津海岸にわかめ取りに出たが同海岸に上陸して用務をすまし小岩の影に蜜柑箱樣のものを發見して中を檢べると鐵箱の中に爆藥の箱があるので中の粉を出してぱいぷを作ろべく石で叩いたところ爆發して頭部及足部に重傷を負ひ直ちに屆出たので當局では爆彈でも隱匿してあるのではないかと時局柄重視し時を移さず捜査を開始したものであり其押賣は密漁者が爆藥を隱匿して置いた物と判明し犯人搜索中であるが一時は大さわぎであつた

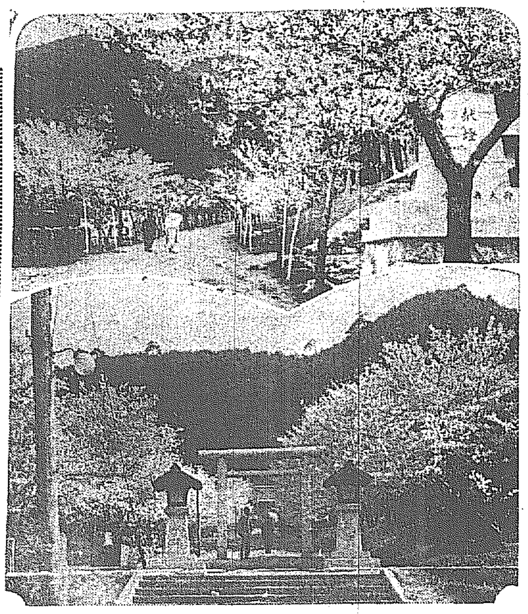

自慢ざくら(12)……海州と春川

海州——神社參道兩側に咲き亂れた櫻は今が滿開で文字通りの花の隧道である、廿七日夜から數日の雪洞を點し晝夜とも見られる花の中につるして社の内外を飾り翌廿八日の大祭には新着國王催の官民合同觀櫻大會を催した(寫眞は海州神社參道の櫻)

春川——神社境内(鳳儀山麓)の櫻は、二十日頃からボツリ〳〵綻びかけ、今が滿開しかも今年の咲きぶりは滿點、實に申分がない。廿二日夜からは境内の電燈に紅いボンボリをつけ、夜櫻を始め、人出が多い、この櫻は、約二十年前時の長官李圭完氏が後面櫻の名所にと境内に數百本を植ゑたもので、八重櫻の多いのが特徴であらう、丁度鳳儀山の櫻に抱かれてゐるやうな工合、行樂地の一つ(寫眞は春川神社の櫻花)

乳幼兒の愛護週間
咸興の催し

【咸興】第六回乳幼兒愛護週間實施に關し廿八日主催重役援助協贊役員者會議開催の結果 ▲宣傳五月二日三日▲子供の會母の會五月四日▲赤ん坊審査會五月六日▲赤坊審査會賞品授與式と日程を決定、宣傳日には自動車行列の外二日夜は内地人側のために咸興座で三日夜は朝鮮人側に對し東興館で映畫會を開く

西水羅漁組植樹

【西水羅】西水羅漁業組合では二十七日午前十時より組合員百名の手で西水羅市街後方の山場、同組合所有地に松五千本、落葉松三千本計八千本を植樹した

裏切者に辭職勸告
西水羅洞民對策協議

【西水羅】二十六日午後八時より西水羅漁業組合事務所で芳西面事務所移轉問題に對する西水羅洞民有志會が開かれ今後對策に就き協議したがその結果全洞民の輿論に馳背せる行動を執つた當地選出面協議員に、一致して辭職を勸告することとし然る後第二段の行動に移るべく決議文その他は起草委員に一任し、近日中に再び洞民大會を開くことにして午後十時半閉會したが相當空氣險惡に向ひつゝある

妻君の狂言自殺
服毒を過す

【咸興】大和町四六生れ咸興府中荷里六二大工業李龍世の妻洪貞淑(二二)は二十八日午後一時半頃自宅で猫いらず自殺を企てた事件があつたが良人李が近頃他の女と愛の巣をつくつたとの噂を耳にしてやきもきしてゐる矢先へその夜他に止宿して翌朝歸つたので口論の末當件劑藥を嚥下して自殺を圖つたのであるが小量のため生命には別條ない、小量の劑藥を口に入れて間もなく吐出して良人を脅かす位のお度を過ぎたものらしい

大阪清津間 無電で繋ぐ
受信試驗も好成績 近く一般通信開始

【清津】大阪清津をつなぐ無電の連絡は既報の通り兩地相互間に試驗中で清津より大阪に向つての通信は大體二十五日をもつて好成績で終了し、二十六日からは大阪から清津に向つての發信電波を清津無電局で受信試驗中であるが三日中に結果を確め遞信局の指示を仰ぎ、五月初旬から一般の電信を受付けることに内定してゐる、なほ大阪よりは清津に送られるものだけに限り、清津からは大阪、神戸、京都の三市あての電報のみを限り無電で取扱ふ方針である

天馬山公園
一部は住宅地化す 清津府で施設計畫

【清津】新舊市街を遮斷するが如き地形で悠然と横たはる標高六百尺の天馬山は旅客、航海者にとり恰も南米伯國の首都リオデジアネロの港頭を想はせる山容でこの山の背面芝生柔かな六萬坪のスロープをば先年來府では公園豫定地として無償無期で國有地から借り受けてゐたものである、この新公園施設は清津の市街計畫が○○鐵道の終端港たる設備を中心に充分に樹立した上でなくては手を入れることも困難と見られるのだが併し新輸城河の改修了り、現在の輸城川の河床一帶は現在の驛所在地浦項洞を中心にして此處に一大清津市街の展開すべきは論をまたずこの府勢の西遷によりては、天馬山は都市保健の上に重大な役割を持つ公園地帶であり同時に清潔な住宅地域でもあるので從つて近き將來に、府はこの公園地域の一部を住宅地として民間に貸附する方針もあるらしく、具體的に計畫が發表されるものと期待されてゐる

黃海道土協總會

【海州】黃海道土木協會では五月一日第二回總會を開催し午後六時より一山樓で官民多數を招待し盛宴を張ると

被告の心境を診斷
判決考査の資料にする 田尻法院長の發意

【新義州】未決被告の心理を聽くことは判決考査上に重要資料となるものであるといふ田尻新義州法院長の發意で各判事が交代で刑務所に赴き被告の心境を打診することになりまづ二十八日同氏自ら刑務所に赴き未決被告につき一々その心境を打診した

二十一歲の牝牛
奇特な飼主の婆さん

【海州】黃海道松禾郡豐湖面城上里林召史と云ふ女は本年六十六歲で明治三十二年三十三歲の時夫に死別して以來僅かの小作と飴賣とに依り子供四人を養育しつゝ生計をたてゝ三十九年四十歲の時栗一石で牝犢一頭を購入して育成し其の三回目の産犢牝(大正元年)を殘して母牛は賣却し此の犢を爾來二十年今日迄飼育して居るのであるが此の間この牝牛は十四五頭の産犢を擧げ昨年六月も牡犢を出産したが立派に發育して婆牛の子とは思はれぬ程である、召史女は牝牛を愛すること子の如く斯つて牝牛が疾病に罹つた時などは病牛が淋しからうと牛舍に焚火を點して徹夜看護につとめたと云ふてゐる(寫眞は廿一歲の牝牛と六十六歲の林召史)

拷問と暴行
咸興法院扱ひの三つの事件判決

【咸興】二十八日午前十一時から咸興地方法院第二號法廷で佐藤裁判長係詩崎檢事立會の下に左の三事件につき判決言渡があつた

▲檄文撒布、暴力行爲、出版法違反治安維持法違反事件

懲役一年(求刑一年六月) 新興郡加平面長興里 朴庚得(二三)
懲役八月(求刑一年) 同郡元平面長興里 朴孝吉(四一)
懲役六月(求刑八月) 同郡永高面東興里 韓奎澤(二七)
以上三名は何れも未決拘留日數九十日を本刑に通算す
懲役三月(求刑八月) 同郡加平面陽里 李炳鎬(三三)

▲洪原郡州翼面南興里で同里部落民の賭博取締を口實にして他人の家宅に侵入し暴力をもつて人に傷害を加へ且つ脅迫等による暴力事件

懲役十月(求刑一年) 康泰浩(二六)
懲役八月(求刑十月) 高大俊(二三)
懲役六月(求刑八月) 全任孫(二一)
懲役六月(求刑六月) 崔五鳳(一九)
同 南丙浩(一九)
同 金浩吉(一九)

▲元咸興署の司法主任同司法係刑事に係る瀆職事件、即ち被疑者朴熙甲を拷問して兩腕に神經麻痺を起した事件

懲役十月(求刑一年) 元咸興署司法主任 鄭宜祚
懲役八月(求刑十月) 元同署刑事 向勤十郎
何れも執行猶豫三ケ年

會寧の學議戰
有權者會開く

【會寧】二十六日學議候補に鐵道側から山田寬樹氏起ち(既報)伊藤林蔵氏は出馬を斷じたるも未發表のため詮止す)出馬備定の分六名で同夜公會堂に有權者大會を開き前田商工會長議長となり各町内より二名宛の詮衡委員を擧げ左の四氏を公認候補として選定した
錦町伊藤林藏、敦山町石橋正平、本町稻垣龍治郎、中部小山佐平

延安の春祭

【延安】延安神社祭典は二十九日午前十一時より官民習校生徒參拜の上盛大に執行された、尚同日は各戸國旗を揭揚し祭典氣分を漲る

種馬所設置
慶興も嘆願

【雄基】咸北道立種馬所は國立となり將來は廢止若しくは移轉方面に移轉說ある昨今慶興郡慶興洞の部民は先年郡廳の所在地であつたが地理的關係から雄基に移轉後は頓に寂れ火を失つた如く生活の脅威を受けたので是非何か機關があればこれが埋合せをしやうと狙つてゐたが好機逸すべからずと二十二日附で咸北知事宛に郡を經て種馬所の設置方を洞民代表朱田外八外十八名連署で嘆願書を提出した

咸興辭令

熊本縣鹿本郡 吉岡文雄
咸南公小訓導
任小學校訓導補咸興公普小訓導

お百姓の見習生
咸南から選拔した 四名過勞で逃出す

【咸興】内地農村の實狀見習のため咸興道農會から選拔した咸南北青、咸興、永興、朝陽、南公普卒業生から選拔派遣せしめた第一次の十名中四名が早くも逃げ出して來た。彼等は語る

朝五時には起されます、姿の始末ですから腹をこはしてやり切れません午後八時でも眠れないほど激しい勞働、それに慣れぬ天秤棒で肩は腫れ上るので指頭などはさるので腰が痛くて歩けません、十七位の男子や二十位の女と一緒に働きましたが迚も私達の及ぶ處ではありません、然し内地では全く家族同樣の待遇をして呉れました年額八十圓の給料以外に月一圓の小遣まで呉れますから出稼の時の激勵もあり出來る事なら辛抱したいと思ひましたがとても身體が續きませんから歸りました

と生活樣式や勞働樣式の相異にすつかり參つてゐる。然し内地農村の勤勞狀態や多角農法の有利さには腦の彼が非常に感銘したらしく『あれなら土地は半分で充分です』と感服してゐる

謀叛を起し公安局長を銃殺
義勇軍と合流して 長甸河口襲擊を畫策

【新義州】平北楚山對岸の長甸河口第七區公安分局長は去る廿七日午後一時ごろ部下二十七名を連れ香向に赴く途中二十名の部下が裏切つて分局長を銃殺し、附近に潜伏してゐた義勇軍と合同し長甸河口を襲撃せんと計畫しつゝあるとのことで同地の住民は不安に襲はれ朝鮮側に避難したもの既に五十名もあるとなほ通化を中心に起つた義勇民隊部中に義勇軍なるものは元陸軍の相當た位置にあつた姿某が漢陰に獨立を宣言したところこれに共鳴するもの多く遂に輯安縣一帶の叛亂を企てるに至つたものであると

咸興花の日
愛婦の活躍

【咸興】間島出動咸興部隊慰問のために起つた愛國婦人會咸興支部では天長節の佳辰に街頭に進出して『花の日』を催しきたゝく間に豫定の三千個を賣盡した。この純益三百圓程で慰問品や軍部と聯絡を保

水産傳習所校舍起工

【清津】咸北水産試驗場には今回水産傳習所を開設することゝなり構内にこれが校舍を建築するが、工事請負は府内昭和町の熊澤組が落札した、二三日中に着工の筈で八十日間で竣工の豫定である

鐵道省の直營か 北日本汽船受命か
北鮮敦賀間國際航路 田中鐵道囑託調査

【清津】清津、敦賀間を結ぶ國際聯絡航路は、鐵道省の直營說が、北日本汽船(現に清敦朝鮮横斷航路を敦賀丸にて經由しつゝある物)の受命航路實現說と交錯して傳へられつゝある折柄今回鐵道省清敦聯絡係りの田中明氏(名古屋鐵道局長、現在本省囑託)が二十七日午前の列車り清津に來着同氏は雄基に來清せる平山雄海鐵道技師一行と共に先づ廿七日雄基港に向ひ、更に間島に入つて龍井を視察した上、清津に引返し、清津の狀勢をみて歸途は清津より敦賀に向つての横斷航路を吟味するものと見られ、時節柄田中囑託の來北は各方面の注意を喚起してゐる

電燈料値下
改訂期近づき對策 海州再び蹶起運動

【海州】海州では昨年一月電燈料値下げ問題勃發し朝鮮人側は消燈を行つて引下げの氣勢を上げたが當時の海州邑長中村美智氏が調停に立ち本年七月の改定期に引下げることゝしたが既に七月も迫つたので近く舉也し引下率に對する調査と協議を行ひ更に會社と交渉することになつてゐる。なほ會社では七月頃より西鮮電氣會社と聯絡の協定をしたので晝間動力を一般に供給すると

救濟米醵出
江陵の三富豪

【江陵】窮民救濟のため、資産家崔敦昇、李根宇、崔準集の三氏は(五斗入)白米各十俵づつを所轄郡廳宛に贈つて來たので近日中に窮民に配給することになつた

交通拓けて 奥地へ商圈擴張
西湖津築港も速進 咸南土木課長の話

【咸興】本年三月咸興惠山線一等道路の竣工で平北との連絡が出來上つたのを手始めに今秋は咸興渡水院線の竣工で咸南奥地への交通運輸に大變革を來すべく明年初冬には咸興新安州線の開通で平南奥地への連絡が完成する。これ等の連絡は自然各地との商取引にも相當の變革を豫想されるがこの際咸興商人は奥地商圈の擴張を練りひいては西湖津築港問題解決の捷徑とすべきだとは佐藤咸南土木課長談の一節

咸興法院轉手古舞
思想事件で

【咸興】檢擧せる關鍵的思想事件のために咸興地方法院の豫審廷は押すな〳〵の大繁昌で昨年は三十件近くの豫審決定を見たが今年はまだ定平農民組合事件の元豫極外七十二名、興南赤色プロフインテルン事件の金昞龍外二十一名、端川農勤勞事件の金在聖外六十二名の大物が充分の進捗に過ぎず爾余の大事件洪原××關の六十名、永興農民組合の八十餘名等は豫審着手の時機も不明であり咸興刑務所はこれ等の關係者四百名以上を收容するために監房を增築する等大騷ぎを演じたが年内に全部の豫審終結は到底むつかしいと

通川署射擊

【通川】通川警察署では恒例の春季射擊大會を二十七日午前八時より金蘭射擊場で開催成績及入賞者氏名は左の通りで閉會後引續き花見會を催した
一等(三十八點)東祥市一郎巡査、二等(三十三點)濱田政一巡查、三等(三十一點)讓原所操部長、四等(三十點)李昌秀部長、五等(卅點)宇津堤巡查

春川專賣局出張所移轉

【春川】京城專賣支局春川出張所はかねて新廳舍を建築中の所、この程工事落成し二十六日移轉したが同所は春川の玄關口に位置を占め、工費一萬二千餘圓を投じ、京城三木土木請負社の手に依つて昨年九月三十日工事に着手したもので、總建坪百七十餘坪、春川へのファーストインプレションを鮮やかに刻みつけてくれる斬新な構へである

延安學組管理者重任

【延安】學校組合管理者任期のところ羽入田安太氏重任に決定した

普校教員生徒毆打
父兄憤慨す

【新義州】平北渭源郡少林公立普通學校では四年生某が納期を過ぎても授業料を納付しないとて受持ち教員が同人を毆打したとかいふことで父兄側と睨み合つてゐる。學校側ではこれを否認してゐるが父兄達は飽くまでも眞相を調査し道學務當局に訴へ教員の不當を責めると敦圍いてゐる

永興要塞國旗臺

【元山】永興灣要塞司令部では陸海軍人に賜はつた勅諭下賜五十周年記念事業として大國旗揭揚臺を建設中であつたがこの程竣工したので二十四日式典當日から揭揚した

あの街この街

◇【元山】府制第十五條による府の事務、會計檢査は廿六日午前十時から總督府鍾宮、新谷、北谷、鍾谷府の各府理事官により行はれた

◇【雄基】勅諭下賜五十年の記念を永久に記念すべく雄基憲兵隊では二十四日隊長以下總出で構内その他に記念植樹をした

◇【會寧】市内本町阿部今朝治氏は過般逝去した母堂の忌明に際し香奠返しに換へ會寧小學校へ蓄音機一個を寄贈した

◇【會寧】今回京都へ榮轉した會寧衞戍病院木田軍醫正は出發に先立ち會寧小學校教育基金に金千圓を寄附した

◇【新義州】郡守安燕燮氏は十七日午前十一時より郡員一同を招待し懇親の野遊會を催した

◇【平壤】農學校教諭有田純一氏は愛國號朝鮮號建造獻金として十六日金十圓を平壤憲兵隊へ持參又平壤仁會では同樣金二十圓を持參し

人の動き

▲太田政一郎氏、湊岬一郎氏(京城日報事業部員)廿六日雄基より清津にかへり同夜南行歸社
▲長谷亨氏(咸南支局長)今回本社詰に榮轉、太田氏一行と咸北巡歷し廿六日歸羅近く出發赴任
▲新見英夫氏(大邱憲兵隊長)新任挨拶のため各方面歴訪▲上野勳一郎氏(步兵八十聯隊附)同上
▲西岡利太郎氏(咸南商功學校)二十日午後零時發列車で[illegible]
▲秋ク光ク氏(光州地方法院判官)二十八日午後五時光州本願寺で葬儀執行
▲西河源氏(咸興署高等係主任)二十八日新任挨拶のため本社咸南支局來訪

山上氏海州退去

【海州】海州中町山上醫院山上勵三郎氏は遞信局囑託醫として京城に移轉することになり二十八日午前十時半海州を出發したが同氏は在住二十四年の長年月であり且つ海州の公共に盡粹せるところも少からず一般から惜別され驛頭には官民多數の見送りがあつたなほ氏は退去に臨み海州神社に三十圓、海州小學校二十圓、女學校二十圓、濟美會二十圓、淨土宗二十圓、本願寺二十圓それ〴〵寄附をした

山道代議士動靜

【清津】民政黨總務山道襄一代議士は富永咸北知事と同道して二十八日夜八時半の列車で清津着、同夜は鏡城館に一泊、二十九日は府内各方面の視察をすませ更に羅南に道廳を訪問して雄基に向ふ筈でその後の日程は未定である

本社辭令

咸北支局長を命ず 板垣貞夫
咸北支局長 長谷亨
囑託に採用し本社勤務を命ず 小山佐平
會寧支局長を命ず 齊藤貞次郎
雄基支局長を命ず 會寧支局長 鶴田留次郎
雄基支局長 小室源郎
依願退社(各通)

【南部地方】

けふぞ最後の一戰
策動派遂に乘つ取成功か 永らく揉み合つた
仁川物産お名殘のお家騷動

【仁川】府の生果せり市場を代行する仁川物産株式會社は既報の如く一部株主の策動により去る三月の定時總會で

お家騷動を 惹き起して以來四月十二日の臨時總會には遂に現役員の辭表全部を否決し五月一日は監査役の招集で午後三時から更に臨時總會を開き愈よ策動派が會社を乘取る事になるか現役員が留任するか最後の決定を見る譯であるが富會社は從來一ケ年の取引高十萬圓足らずで缺損を續けて來たのが昨年一月現役員は就任と同時に社長に深見眞市氏を推し業務には生果に最も經驗の深い

地方委託者 にも信用厚き深堀一次郎氏を擧げ會社の内容を整理する一面市場の振興に努力した結果六年度は取引高も十二萬圓以上に增加し利益も又一萬二千余圓の好績を擧げてゐるにも拘らず現監査役や會社の整理によつて首になつた元社員等が結束して某大株主を擔ぎ會社の改革に名をかり重役間の紛爭が常に絶へない事は會社自體の不利益は素より府營代行會社の機能を沒却するものとして府民間にも

非難の聲が 擧げられてゐるのみか從來仁川では株主の策動で乘取つた會社が悉く失敗に陷し株主の損失許りでなくそれに關係した債權者も多大の迷惑を蒙り仁川の發展上重大問題とされてゐる際とてこれが役員の解決は一般から相當重視されてゐる、なほ富仁産果組合では會社が一部株主の策動に依り重役間の暗鬪が絶へず常に紛爭を事とし府營代行會社として機能を發揮し能はざる現狀を視て大に憂慮し左の決議文を作成して府當局その他各關係者に配送した

決議文

一、仁川物産株式會社の販賣當事者たる絶對組織者に斷然反對す

一、右事項を實行せざる時は將來組合員一同は仁川物産株式會社に出荷せず

昭和七年四月二十五日　富仁産果組合

十戸の組合員 猛烈な爭奪戰
農村の行詰りを物語る 全北の學組奇現象

【全州】學校組合の繩張り爭ひ……それは扶安郡白山面龍溪里といふ内地人約十戸を井邑郡禾湖里の學校組合と白山學校組合との爭奪戰である。從來龍溪里附近には小學校がない爲に他郡である井邑郡内の禾湖里學校組合區域に編入され生徒は二十三丁を遠しとせず通學してゐたのであるが、昨年同面に白山學校組合が出來小學校が設立され同組合では龍溪里は當然白山學校組合區域に編入されるものと思つてゐたが、既に禾湖里組合の區域として認可を得て居り、とかく運動が捗々しく進まず同里としては今日まで既に學校組合議員も出して居り、相當根據ある理由の下に禾湖里からの運動に調印したりなど、學校組合區域と行政區劃の混線で成行は注視されてゐるが、同面は内地人戸數は前述の如く約十戸學齡八人に過ぎないが、かくまで必死となつて爭奪する事は如何に農村が經營に行詰つてゐるかを物語るに充分である

未回收缺損は全額を通して八萬五千二百九十餘圓に及んだので道當局では今後における一般財界の變化に應じ從來の經營方針を一變する必要を痛感し近く金組幹部を招致して打合協議會を開くことになつた

へられたいと

慶北六校に 勅語謄本

【大邱】慶北道では二十八日午前十時道知事室で道内各學校(新設)に對し各郡守を招集して勅語謄本の傳達式を擧行したが傳達を受けた學校は左の通りである。大邱女子高等普通學校、達城郡求禮普通學校、醴泉郡□□普通學校、達城郡□□普通學校、新寧普通學校、迎日郡東海普通學校

仁川病院 陣容整ふ
藥價等も決定

【仁川】道立仁川病院長稻田博士他職員一同は三十日朝着任、同日は開院準備に當り一日からいよいよ一般患者診察に應ずることとなつたが藥價表左の通り

藥價一日分二十錢、十八錢▲入院料一等三圓、二等二圓、三等一圓▲往診料二圓

尚ほ施療患者の入院は病舍の增改築の完成まで見合はし、往診は一般來患者のためになるべく差し控

高興金組總會

【高興】全南高興金融組合では去る二十三日正午より公會堂において定時總代會を開催し組合長平田理事の挨拶に次いで六年度の事業報告その他を附議したが當日は春雨降りしきり出席者は少なかつた

清州繁榮會總會

【清州】繁榮會では二十五日午後一時から事務所で定時總會を開催し事務報告、會計報告後會則の一部改正等あり幹事各二名を一名に評議員二十四名を十五名として役

慶南金組 不良貸出
對策を練る

【釜山】全鮮で首位を爭ふ慶南の金融組合は現在七五組合一六支所にて三月末現在の貸出は一三〇、二六六六、八七四圓、預金一一、三九一、一五二圓に達し庶民金融機關として異常な成績をあげてゐるが最近經濟事情の變化に伴つて不良貸出し三月末現在における

萬歲天地を搖かす
各地の天長節奉祝氣分

天長節の佳き日鮮内各地津々浦々に日章旗春風に飜へり限りなき奉祝の爲歡は天地を震撼した

大田 小學校で官民有志の拜賀式を擧行正午から同校で祝賀會開催

鳥致院 公會堂で官民有志の祝賀會開催

清州 午前八時五十分から清州神社で官民多數參列し遙拜式擧行十時からは公會堂で祝賀會開催

群山 十一時府廳前廣場上で拜賀式擧行正午からは府尹主催の祝賀會開催

榮山浦 午前九時半から榮山浦神社で遙拜式擧行なほ學校組合合同主催で奉祝宴を催した

釜山 公會堂で遞送知事主催の祝宴あり市中は沿路から集つた觀衆で賑つた

木浦 午前八時松島神社で祝典を擧げ十時半から小學校で官民合同祝宴を開き夜は市中旗行列で大賑ひ

永登浦 小學校で一般官民午前十一時より開催

仁川 正午から公會堂で官民合同の祝賀會を開催

浦項 小學校講堂で官民合同の祝賀會を正午から擧行

光州 小學校で官民合同の祝賀會開催餘興として各種餘興あり

慶州 小學校で官民合同の祝賀會開催

鎭南浦 府廳で一般府民の拜賀式を擧行正午からは公會堂で中原府尹招待の祝賀會を催した

平壤 府廳樓上大會議室で午前九時から府員及び一般府民の拜賀式擧行正午からは藤原知事招待の祝宴を公會堂で開催

會寧 步兵第七十五聯隊では午前十時から分列式及び模擬戰を行つた

安東縣 午前九時より領事館で一般市民の拜賀式擧行、正午からは公會堂で祝賀會開催

新義州 正午石川知事は官民有志を道廳に招待し祝宴を催し午後二時からは公會堂で合同祝賀會開催

順天 午前十時半から小學校で官民合同の又十一時半からは郡廳、面聯の拜賀式擧行、夜は俱樂部で音樂舞踊會開催

雄基 午前十時半より小學校で官公市民の拜賀式擧行午後七時からは雄基座で職員の素人劇を催した

咸興 午前九時步兵七十四聯隊の奉祝觀兵式擧行午後零時半から咸南武德殿で官民合同の祝宴を催した

春川 午前九時半から道廳講堂の拜賀式擧行

勞働者の春
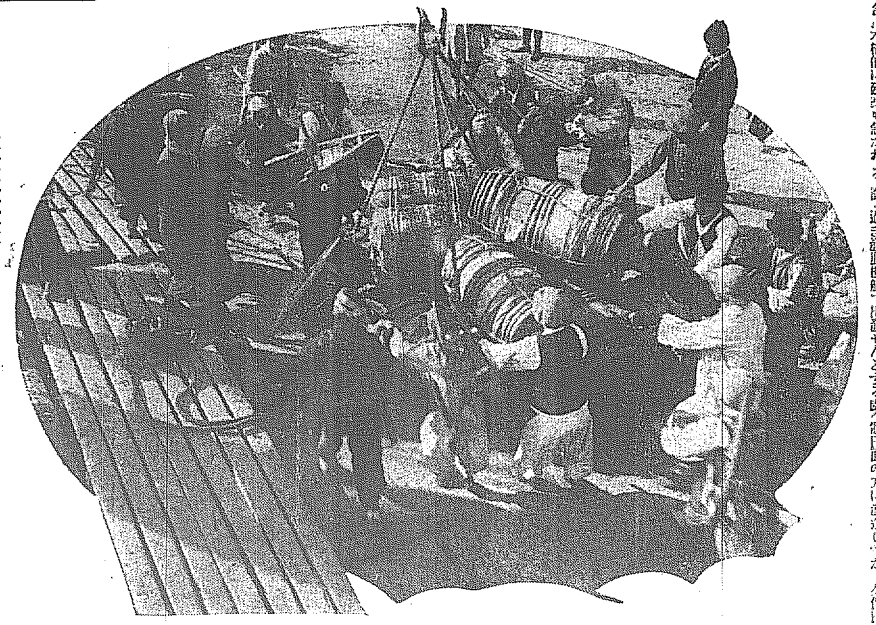
仁川埠頭點景

目の改選あり宗像會長□任他の副會長重任し會計は日を改めて協議決定することを約し四時過散會した

た任引續き無心川畔において來賓を招き園遊會を催した

群山公會堂建築
結局全然遣り直し 新築地を他に物色

【群山】公會堂用地問題について府は既報の如く本府營繕技師によつて實地調査の結果從來の場所は地下水多く二十數尺の杭を打込んでも絶對可能と言ふことは甚だ不確實らしくコンクリートの基礎幅を廣くする如き特別設計を施す場合は敢て駄目でもないらしいが最近建築委員を初めとして一般も公會堂は從來の場所に難を排しても建築せねばならぬ理由を有せぬものとて適當な候補地を得れば、現在の豫定地を賣却し其代價差額も建築費の一端に振り當てゝ三層樓の完備したものを建てゝはとの說有力に唱へられつゝある建築計畫の如きも從來會議所が管理してゐたが色々な關係上から府に之を委託するとの意見もあり、斯る幾多の種々な事柄が圓滿に解決される場合は本格的に建築も急がれる譯で各關係方面では盛にその機運を醸成すべく奔走しつゝあるから幾多惱みぬいた公會堂建築も地盤ボーリングをきつかけに地固ると共に今度こそは實現するものと見られてゐる尚目下各方面で適當な候補地として目されてゐるのは府廳裏、現家政學校の所在地が最も有望視され府でも近く地盤試驗を行ふと

三十八人の 大密航船
また押へる

【釜山】東萊郡沙下面甘川里承元鎬(五)同郡長□眞(七)の兩名は内地に密航朝鮮人の手數料で一儲を企て密航朝鮮人を募集中を釜山署員に探知され去る廿七日午後十時過ぎ發動機船で出發せんとする處を逮捕され二十余名檢擧さる

行先追討の 公課に兜を脫ぐ
田舍落した五十萬長者 「全州の古巢に舞戻るか」

【全州】全州は公課が高いとて昔に背いて鳥田面に田舍落ちした大正町一丁目五十萬長者久保田彌助氏に對してはその後學校組合會議で決議した通り充分賦課の理由ありとして第一期組合費告知書を一丁目留守宅に發送したが『同氏は鳥田面に轉居した』とて右告知書を突き戾して來たので組合では更に鳥田面の方に發送したが、久保田氏はひそかに江邊全州郡守を訪ひ其の苦衷を訴へ之れに對し郡守からは異議があれば異議の申請をしてもいゝし、又組合としても不公平な賦課はしてゐまいから、充分組合當事者と隔意なき交涉をなし賦課價を調べて貰つたらよからうとの意味で慰撫したと傳へられ、その結果は或は賦分等級の低下となり全州居住が復活するものと觀られてゐる

永化普校 校長排斥
朝鮮人側協議

【仁川】永化學校長排斥問題は既報の如く松島府尹の調停も空しく解決に至らないのみか同校長を排斥したクリスチャンに對する府民の反感は漸次熾烈の度を加ふるに至つたが同校の内訌が永續する事は兒童教育上面白くないとの意見が一部朝鮮人側有志の間に起り金昌緖、金義變、崔承宇三氏は朝鮮人側公職者有力者に諮つて來る二日公會堂で該問題につき協議することゝなつた

群山近海の グチ不振

【群山】近海にては例年なれば今頃からグチの漁獲を初め季節向の漁族が盛に蝟集にのつて押寄せ斯業も幾分活況を呈する時機であるが本年は氣溫風位の關係からか未だ全く閑散を極め漁業者はこぼしてゐる

果報の農夫 佛像を掘出す
千圓位の代もの 今樣花咲爺さん

【大邱】慶北金泉郡開寧面揚川洞六二四番地農夫金五俊が二十五日自己所有の畑の隅に溝を作るべく三尺位を掘ると鍬先にあたる異樣な物音に不審を抱き掘出して見ると案外にも銅佛像一個が現はれたので直に金泉警察署に屆出でたが同佛像は坐佛で高さ七寸七分周圍約一尺のもので世祖時代に出來たもので價格一千圓に相當すると

思想團に 手入れ
メーデーで 大邱署活動

【大邱】大邱署高等係では一日のメーデーを前に非常警戒網を張る一方相當範圍に亘つて豫備檢擧をしてゐる模樣であるが二十七日午後同署は年生石熙星(ら)を始め四五人檢擧したものゝ如く其他各方面から多數檢擧してゐる模樣である

清州の春祭

【清州】清州神社春季例祭は二十八日午前十時より執行、富宮知事、安藤興田、濱谷郡守、山本邑長その他官民各學校生徒參列し石橋社掌により祭典は嚴肅に擧行された

黃金の雨
全南を潤ふ

【木浦】全南の一部には旱天のため苗代水の不足に困つてゐたが廿八日早朝から光州四粍、麗水四二粍、長城三四粍、順天三五粍、求禮三九粍、木浦二五粍の降雨があり、これで苗代水には不足せぬ程度となり綠肥、麥なども潤ふこととなつたが二十九日午後も曇り三十日も雨模樣だから棉の方にも慈雨だと喜ばれてゐる

群山商工總會

【群山】商工組合では過般の定時總會で評議員の改選をなつたが組合長も任期滿了のため神林現組合長は荷原助太郎氏に改任の意向を有してゐるが評議員大體の意見は神林氏再任らしい

仁川の 愛護週間
プロきまる

【仁川】來る二日から開催される乳幼兒愛護週間に新なる府の計畫は左の通りである

一、高女、記念幼稚園をして兒童用品の陳列會、母の會の講話會を開催せしむ

一、週間中には産科醫師會をして兒童無料相談所を交涉す

一、道立仁川醫院をして乳幼兒及姙産婦の無料健康相談方交涉す

一、各學校長をして該週間に關する講話をなさしめ趣旨の徹底を計る

一、乳幼兒愛護週間に關する宣傳ビラ一萬枚を印刷し各家庭に配付す

群山競馬
十五日頃から

【群山】競馬俱樂部では來る五月十五、六日頃より向ふ五日間本年度春季競馬大會を東濱岸馬場で開催すべく目下準備に忙殺されてゐるが昨年來の舞臺に徵して本年は出馬數も許される限り多數を加へ地方ファンの誘引策についても一層腐心してゐる尚現在俱樂部の使用馬場は本春競馬を以て借受期限が滿了するので俱樂部では本年秋季競馬より開催すべき適當な競馬場の選定に迫られてゐる譯であるが俱樂部役員に於ても其點早くより懸案として考究調査中である

晉州邑會

【晉州】二十八日晉州邑會を開き七年度戸別稅賦課等級查定、水道規則改正について審議した

僅か六十圓で 滿洲の視察へ
支社大田支局の後援で 南鮮旅俱が募集

【大邱】滿洲國の獨立宣言されて以來世界の視聽は悉く滿蒙の天地に注がれてゐる。一時猖獗を極めた匪賊も皇軍の威力に今や折伏して何等不安を感ぜぬやうになり愉快な旅行が續けられるので此の機を逸せず南鮮旅行俱樂部大邱支部が主催となり本社大邱支局後援の下に愈よ滿洲視察團を募集することになつた、別項社告の如く五月二十一日夜十二時半大邱驛出發三十日午後四時歸着まで十日間南は大連旅順から北はハルビンまで主要都市全部視察して會費僅に六十圓と云ふ低廉な上に鐵道局並に本社支局より夫々係員を同行させ一行の爲めに萬般の世話と便宜を計るので之れ程經濟で要領を得る旅行は他に類を見ない希望者は至急で照會次第日程詳細其他計畫要項を送付する

岸川新仁川 署長着任

【仁川】岸川新仁川署長は家族同伴廿九日午後二時五十六分上仁川驛着列車で驛頭官民多數の出迎へをうけて着任先づ自動車で仁川神社に參拜の上山手町の官舍に入つたが三十日朝初登廳して左の如く語る

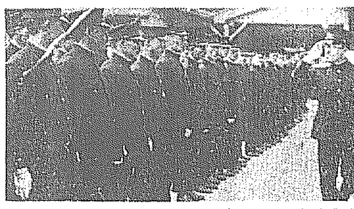

仁川には曾つて一度視察に來たことがあり、かねて風光明媚な處といつてゐましたが、國境から來た自分には特に内地に歸つた樣な感じがします武道は自分はやらないが奬勵に隨分とした お陰で昨年は國武道大會で柔劍とも優勝しました 未だ抱負なり方針なりハッキリお話しするわけには行きませんが、前署長の方針を踏襲し大過なくやつて行きたいと思ふてゐる(寫眞は驛頭にて)

全州の櫻
八重咲誇る

【全州】二十七日終日の雨で名殘りを止めた櫻もスッカリ散り吉野櫻山櫻は葉櫻となり今や八重櫻の滿開である

滿洲視察團員募集

日時 五月廿一日午後十二時卅分大邱驛發五月卅日午後四時歸着 十日間

視察地 安東縣、瀋陽、撫順、奉天、長春、哈爾賓、吉林、旅順、大連

申込期限 五月十六日(既官有公職者は詳細通知申上ぐ)地方よりの希望者は申込と同時に會費の内金拾圓を添へ申込されたし

會費 金六十圓 三等特別待遇 汽車賃、宿泊料、車馬賃、案内料を含む、但し途中の辨當は個人負辨の事

主催 南鮮旅行俱樂部大邱支部 申込所 大邱驛構内事務所

後援 京城日報社大邱支局 申込所 大邱府東門町支局内

飲みすぎに
ベスト胃腸藥

忠州招魂祭

【忠州】鄕軍分會主催で二十七日午前十時招魂祭□に滿洲、上海事變に名譽の戰死を遂げた勇士達の靈を招魂し忠魂碑前に多數官民參列して擧行したが式後同武德館で祭劍武道大會を催し非常な盛況であつた

永登浦鄕軍分會

【永登浦】在鄕軍人分會では二十九日午後一時より武德館に於て天長節拜賀式を擧行、引續き總會開催。模範會員の表彰、役員改選等あり會長、副會長重任し役員中の監事も決定したので森々會の醵金を計る事とし協議を了つた當日は龍山聯隊の紅露少佐の『最近に於ける滿洲事情に就て』講演があり、後演武を行ひおはつて宴を催した

大田鹿兒島人會

【大田】大田鹿兒島縣人會では廿九日午後三時寶川遊園で總會と野遊會を開催した

スポーツ
榮山浦奉祝 野球大會

【榮山浦】靑年團では廿九日の天長節佳辰をトし東西對抗慶祝野球試合を行つた當日は見物人も定刻前から滿員となり立錐の餘地なき盛況を呈し試合は保田(主審)山田、三木(壘審)に依り開始されたが兩軍は初回から追ひつ追はれつのシーソーゲームを展開し結局四對三のスコアで西軍の快勝する處となつた試合終了後團主催で賀宴があり有意義の裡に四時散會したなほこの日成績は左の通り

東	0 0 0 1 1 0	3
西	1 0 0 〃 0 2	4

家庭常備驅蟲藥

SANTONINUM P.J.V. 日本藥局方 驅蟲特効藥 サントニン

蛔虫驅除ハ身ノ爲國ノ爲

セメン又はセメン回

世界の驅蟲學者及び臨床醫家は最も確實な蛔蟲驅除劑として等しくサントニンを推奬してをります。

古來慣用の蟲下藥「セメン」或は「セメン回」は此のサントニンを配藥し本邦製藥工場に於て製劑したるものにして、其の藥物學的効果に於て斷然他の驅除藥の追隨を許さゞるものであります。サントニン及びサントニン製劑は毎年三千萬の本邦兒童と成人とを恐るべき蛔蟲病から救つてをります。

毎月僅少の費用を投じて本劑を服用すれば、恐るべき蛔蟲の禍害を免かれ、健康と精力を倍加し長壽を保つ事が出來ます。

●全國藥店に販賣して居ります

型ハ最新、設備完全ナ製造直賣元へ

アート 高級萬年筆

京城本町一 米澤萬正堂 電本四〇一六

化學工業博覽會金牌・池上博覽會受賞 帝國發明協會優良國産賞 東京博覽會優等賞受領

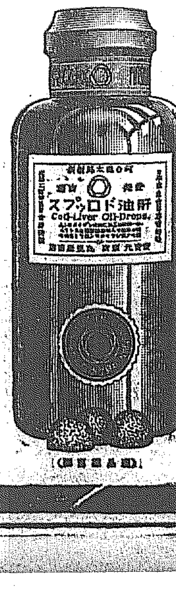

◎肝油ドロップス

藥學博士 河合龜太郎氏創製

日英米佛專賣特許 醫學諸大家實驗推奬

理想の肝油製滋養强壯料

美味佳香の菓子形にして、小兒は勿論、何人の嗜好にも適し消化吸收亦最容易にして、胃腸を害ふの憂無く、併も諸强壯料の配合に依り、其滋養强壯力極めて優秀、且廣般なる L.58

ヴイタミンAD等主要成分の含量極て濃厚なる内外特許濃縮肝油を原料とす(例へば内外普通肝油のヴイタミンA含量は不定を極め、本濃縮肝油は實に其五乃至三十倍の濃度に含有す)更に燐、カルシウム、鐵、キナ及ヴイタミンB等の强壯料を豐富に含有せり(凡そ、滋養强壯料として其内容の充實せる事、遙かに一般品に越ゆ)併も諸種類並に含燐素物に依りて完全に乳化を行ひたるを以て、消化吸收極めて容易にして、胃腸を害ふの憂ひ無し(肝油の缺點たる嘔氣、消化不良、下痢等胃腸の障害を起し易きを全く除いて、永く連續食用に堪へしむ)小球形の菓子狀を呈し、美味佳香なるを以て小兒も喜んで食用す(每粒の含量一定せるを以て總て食用に便に、特に肝油の飲辛きに代へて美味佳香なるが故に何人にも適す)滋養性に富む特殊の皮膜を施したるを以て、變質腐敗の虞れ無し(即ち四季を通ずる理想の滋養料)

一日假りに六顆を採るとして、今回新發賣の極大瓶なれば、一日僅かに九錢(每一顆のヴイタミン含量純良肝油二・五瓦に相當せるを以て、六顆は即ち普通肝油十五瓦に相當し、併も其滋養力の大なる同日の談に非ず)要するに、◎肝油ドロップスは普通肝油の有らゆる缺點を除き得たるのみか更に幾多の特色を加へ、遙かに小量を以て遙かに大なる滋養强壯力を現す。

一般榮養不良、虛弱、貧血、產前產後、精力減退、老衰、神經衰弱、其他特に榮養不良に基く夜盲等の眼病、及び佝僂病の如き骨病、百日咳、腺病質、殊に肋膜炎、肺尖加答兒、其他結核性素質を有する病弱者に對して、種々の直接醫療方法の傍ら、榮養補給を目的とするに最も適當なる滋養强壯料なり

進呈 醫學諸大家の實驗推奬に關する文獻說明用書並に見本品

用量、用法、其他の詳細は添附說明書に記載

(定價)五十顆入 一瓶 一圓二十錢 百廿顆入 一瓶 二圓二十錢 徳用三百顆入 一瓶 四圓五十錢

賣捌 藥店・和洋酒食料品店・雜貨店 最寄に品切れの節は本舖より直送す

◎ミツワ石鹼本舖 丸見屋商店

伊太利ファッシスト運動と日本

澤田謙

日本八千萬同胞の運命はどうなるか、我が帝國はどうなるか、このせつは詰つた專制の下に曝されながら、日本同胞としては甚だ殘念であるが、政治家は正義人道の軌道を外れた政治を行つてゐるのである。徒らに我黨天下を謳はうと血眼になつて、眼中國民の生活も帝國の運命もこれなきやうである。かの昭和二年大恐慌の際一部の資本家財閥を救ふために、十一億五千萬圓といふ巨額の金を、國庫より融通して置きながら、目下深刻なる不景氣にあへぐ

國民に には如何なる途を講じたか。十一億五千萬圓は國民一人當り十五圓、この金は吾々の懷から出て居るものである。國庫とは吾々の懷からひき出した金を集中した所のものに外ならないのであるが先きの一人當十五圓の金を資本家に向けて置きながら一千萬圓といふそれより見ればずつと小額な失業救濟費を捻出するのに、それでは多すぎる五十萬圓百萬圓減らせと喚いてゐる。こう云ふ既成政治家の間違つた政治は根本的に改造すべきである。然らずんば吾八千萬同胞はのたれ死するより外に行く路はない。それを斷行する事によつて、多少資本の損害を見るとしても、我が國民一般が救はれるべく是非共それは行はれなければならない。それを如何なる

方法で 決行するかはこゝで逐一擧げることは出來ないけれども、私はその參考として伊太利に於けるファッショ運動を説く。伊太利のファッショ運動をその儘日本に移植することは隨分問題である。伊太利と日本とは國柄が相違する故に幾多の離反を見るのは當然であるとしても、かのファッシストの純眞な國を愛する赤心の點はこれを何等躊躇する事なく、日本國民の血とし肉とすべきであると思ふ。伊太利に於いてファッショ運動の起つた根本的原因はかの歐洲大戰であつた。伊太利は聯合國の一國として戰勝國であつたに拘らず、戰後の財政は極めて窮乏に陷りがちであり、これを處理すべき既成政黨の政策心持ちに何等國を憂ふる眞劍味なく、開國以來の不景氣に陷つたのであつた。都會に於ては失業者の洪水、地方においては喰へん、やつて行かれんの聲が高く、連續的な勞働爭議小作爭議の連續間が

國中に 發生したのである。これに對して政黨は策なく徒に國會議事堂で反對黨と政權爭の喧嘩をし。伊太利はいよいよ崩壞の運命に到達した。而して先きに勞働爭議を戰術としてゐた勞働者大群は一歩進んでナッパ服の上に外套を纒ひ、自分達の工場に殺到し工場を占領し、その門を閉ぢ、工場内に武器、彈藥、食糧を藏し、伊太利の國旗と會社の旗を下して勞農ロシアの赤旗を擧げ、吾々の國はロシア、首都はローマにあらずモスコーであると號したのである。地方も呼應して農民一揆むしろ旗の横行する所となり、神聖なるローマ帝國の傳統は輝ける伊太利も二、三月の裡に滅亡するかと云ふやうな亂麻の巷となつた。この時に當りミラノに當時三十九歳の壯者がすつくと立ち上つた。彼は天下に檄を飛ばし、伊太利を愛する青年よ、吾が足下に集れと叫んだ。卽ちそれはファッショの首領ムッソリーニである。彼の聲を慕つて

集まる もの二十萬、黑シャツを着てゐる所から此人これを黑シャツ隊と呼んだ。而してこの黑シャツ隊は首都ローマに討ち入るべく、四列縱隊を造つてミラノを出發したのである。黑シャツ隊の都入りを聞いて、ローマの政治家共は狼狽して、早速戒嚴令を布き、鐵道を遮斷した。しかし黑シャツ隊は遠い道を歩いて、顔を黑くして進んだ。ローマに近づいた時、既に城壁には城門はしめられてある。黑シャツ隊は武器としては只手にせる棍棒のみであるが、身を捨てゝといふ赤心は燃え滾つてゐる。それが顔に出で、體に出で、これを眺めた城壁守備の軍人を感激させたのである。彼等こそ眞の伊太利青年である。我等たとへ軍鎧にあると雖も共に伊太利人である。あの樣に壯烈な純眞な青年達にどうして砲が向けられやうか

軍隊は 門を開き銃口を一揃にローマ市内へと向けかへた。この軍隊の動向に依つて黑シャツ隊は一滴の血を流す事なしにローマに入城し、宮城前の廣場に二十萬の黨員が整列し、伊太利に於いて長い間聞くことのなかつた皇帝陛下萬歳、伊太利帝國萬歳を三唱した。これを眺めたローマ市民は老も若きも男も女も、ほこりにまみれて、まつ黑くなつて居る青年達に泣いて抱きつき、どうか伊太利を輝ける昔に返して呉れと懇願したのであつた。而して内閣は一晩の裡に潰れ、こゝにファッショの獨裁政治が伊太利を支配したのである

ムッソリーニは武斷政治家と云はれて居るが、彼の武器は武器でも殺戮でもなく、たゞ赤心伊太利を愛する熱であり血であつた。彼が議會主義、立憲政治を破壞し、議員の職能を失はしめた點は

日本と は相容れない所であるが、それだからと云つて彼を責める事は出來ない。彼を責めるより、彼をして殺伐獨裁の政治に依らずば收拾しがたいやうな狀態にイタリーを陷れた既成政黨を憎むべきである。彼等こそイタリー國民にも我が同胞にも敵である。日本も目下事態甚だ急を告げてゐる。よろしく間違つた政治を根本的に破壞し、國民の手による國民の政治を樹立すべきである。それ以外に日本の新生はないのである。たとへ滿洲國に於いて日本の權益が擴大せられたと雖も現在の如き資本家の走狗たる政治家が横行する以上、それは單に一朝の夢である。而して日本新生の鍵はたゞ一つ國民の愛國心にある。身を捨てゝ國を救ふ赤心にある。

★ファッシズム萬歳★【ローマ聯合】所謂資本主義末期の政治的不安に脅かされて世界主要各國ではファッシズムの異常な擡頭に一抹の社會的不安を感じてゐるが、本場イタリーでは我等の時代來れりと意氣揚々、既に試驗時代を終つて本調子だ（寫眞はアグロ・ポンチノに新築中の伊太利ファッシスト衛戍隊本部の工事を見學のムッソリーニ氏）

滿洲の話など（上）

平山芦江

何か作品の思ひ出話をと言はれても、私は自分の書いたものに就てはあまりお話したくない。お話すると、どうしても手前味噌と云ひ譯になる。手前味噌も云ひ譯も共に、どうも感心したものではないからだ。

滿洲へ、事變直後に出かけて見た。廿五年目に行つたので、滿洲の總ても變り過ぎる位に變つてゐた。その中でも、一番私の頭にピンと來たのは日本人の『退嬰』といふものだ。それはむしろ病的と云つても好い位のものだ。

南滿鐵道を敷いて日本の當事者になつてゐるが、滿鐵の沿線六十間はその附屬地で、日本人はそれをはつきりさせるために石の境界線を打つてある。この境界線は滿鐵全線に亘つて打つてあるが、その石は非常に頑固なもので、そして眞つ白に塗つてある。遠くから見ても一目瞭然實にはつきりしてゐる。私には此の石の境界線を、斯んなにまではつきりとさせる事が判らない。私は長崎に育つて成人したが、長崎の街に集つてくる外國人が何處の外國人と言はず自分の與へられた權限を、如何にゴマ化さうかとしてゐるのを知つて居る。世界各國の人間が與へられた權限をゴマ化して自分の國の利得を得ようとしてゐるのは、一般的の現象である。私は子供のうちから斯うしたことを見てゐて、外人は狡猾だなと思つた。日本人に就ては別にさう感じなかつたが、今度滿洲へ行つて見て、日本人の頭は殆んど病的なほど潔癖で、與へられたものは與へられたもの、他人のものは他人のものと、截然と區別をつけて、よく言へば一つの美くしさ。世間並の惡さで言へば、馬鹿正直と間拔けさ加減を私はまざまざと見た。あらゆる外國人が利得のためには、どんな不正直さも厭はないのに、獨り日本人がこんなに堂々と立派な正直さを見せてゐる事は、理想の上からは誠に結構な事だが、然し事實の上ではこれが間拔けであるといふばかりでなく、それ以上に弊害を伴つてくる。もし滿洲の附屬地を、もつとぼんやりとした境界線にして了つたら或ひは今の滿洲事變は起らなかつたかも知れない。余り境界をはつきりして居た爲めに、日本人自身は境界線から一歩も外に出ぬ。自分の與へられた權利以外には一指もそめぬといふ樣な態度で廿有余年をすごして來たのに對して、一體滿洲の支那人はどんな態度で日本の滿鐵に當つたらうか。

◇

假にこの日本の立場を英國人だつたとする。英人はきつと、この境界線の目標は打たなかつただらう。そして境界線を漠然として了つただらう。それで驛々の附近には英國人の雜居地帶が出來るといふ事になる。滿鐵沿線の河なり海なりさうした交通場所にはもつと大きな英人街が澤山出來ただらう。そして英人らしい威嚴を挿つて土着の支那人を暴力的に追つ拂つて了つたらう。若し、アメリカ人であつたとする。さうすれば英人以上の暴力を金錢的に又は腕力的に露骨に揮つただらう。或ひは軍隊の力はそれ以上自分の守備區域を遠慮なく擴げて行つただらう。斯うした想像は、英米人の各々持つてゐる植民地に於る現狀が、はつきりと物語つてゐる。ところが、日本人はいま私の目にはつきり見て來た通り、こくめいに境界線を誇り、誰の目にも見える樣に地圖の上に印をつけて、自分の與へられた所から一歩も外に出まいとしてゐる。その馬鹿と正直な結果が支那人から極端に馬鹿にされる、又はごまかされる誘因を作つた。しひたげられた奴は大抵の場合いぢけて甘やかされたやつは必ず増長する。果して支那人は極端に増長して廿五年間日本の政治家が滿鐵をなほざりにして、ぼんやり暮して來た間に、滿洲の支那人には立派な排日が植ゑ付けられて了つた。それが今度の事變の原因の一つをなしてゐる

皮革の話（二）

朝鮮皮革株式會社社長 賀田直治

支那や朝鮮に於てもこの現役は一層に顯著であつたとは明瞭なる事實であります。只我邦の樣に今日澤山寶物が保存されてをらぬは遺憾であつて寧ろ日本に渡つて神社佛閣などに保存されてゐるのに徴して如何に製革の進歩して居つたかを知ることが出來ます。其他の事實や朝鮮人より製革法を習ふた話は澤山ありますけれども煩々しいから省きますが、さういふとは明かなる事實であります。その一つの面白い例として播州姫路の町端の市川といふ川を隔て居る所に花田村字高木といふ所があります。しかしてここに播州の白鞣といふのが昔から繼續してをりますが、これは神功皇后樣が新羅と戰爭をせられた時に向ふの捕虜の中に製革の技術に長けた者を伴ふて歸られ、播州に於て製革をせられたといふ傳說となつてをるのであります。又、出雲を經て傳はつたとも いひ、其先祖が熊明神と云ふ神樣に祭られてをります。奈良朝頃には我邦の宮中に於て、いろいろ百濟人や新羅人や高麗人などが役目を與へられそれぞれ靴を作つたりる役目に當りましたといふ記錄が澤山あります。これによれば實に日本の製革工業といふものは、最初朝鮮の人が行つて敎へて、さうして先づ革を武具とか佛具とか又は諸般の日用具とか（物部守屋の難波の堀江に着用せし雨衣卽ち革衣だと傳ふ）種々樣々に用ひられたのであるが、徳川時代になつて、更に多數江戸の花たる『火消し』の消防着なんかの方に革を用ひたのであります。卽ち『火消し』の革裝束とつて大へんに珍重されたといふ史實もあるのであります。猶又最前に申した染皮と云ふのは聖武天皇の奈良朝時代に『天平皮』といふ名稱のものがありまして、これはなかなか見事の染模樣を出して居るのでありまして、種々なる所の裝等に用ひられたものであります。まあこんなことが、ズッと昔に於ける所の皮革の使用狀態であつて、鹿とか、猿とか、熊とか狐とかの野獸の皮や羊や馬の皮が用ひられたが、殊に牛の皮を生皮と稱して、これに漆を塗り、模樣を書くといふ風にして上記の如く種々のことに用ひられたのであります。近代の皮の文化の進歩又は社會狀態の變遷によつて皮の製法も大いに進歩して來た。卽ち内容的にはいろいろの變化を來したので社會生活に多く皮革が用ひられる樣になつたのであります。その皮の種類は澤山あるから一々それを擧げて申上難いが、これを極く簡單にいふと先づ被服といふやうな物に用ひられる皮革であります第一は卽ち衣類や帽子や靴で所謂被身同の皮革が多いのであります

米露經濟關係の一瞥

特に米國を中心にして

本社學藝部調査

（一）

過般米國に於ける米國々務長官スチムソンとソヴエート聯邦外務人民委員長リトヴィノフ氏の提携ばなしは噂だけに終つたかの樣態であるが、滿洲國の成立を契機に果然兩者の外交政策が、相接近しつゝあると見るは、すでに衆人の指さす處別に僻目ではなからう。更に亦、本紙既報の如く、太平洋における全米艦隊演習に參加せし東部諸艦隊への歸還延期命令及び極東赤衛軍のウスリー線以南への物々しき配備、これ等は期せずして一つにした兩國の、端的な對日マヌーヴァーであらう。言ふ迄もなく、近代外交の立場では、大半經濟問題である。いま、氷炭相容れざる如き完全に異つた經濟體系を持つ兩國が、對日外交問題に於いて、歩調を合さんとする時、一體兩者は如何なる經濟關係に在るのか。蓋しこれに關する種々な著書があるとは言へ、北大西洋は、浪靜けくと言ふわけで、中々察知し難い。たゞ我々は幸にして從者の米國有力紙等に依り、左の如き情勢を知り得た。

× ×

約九年前の、一九二三年度に於ける兩國間の、輸出入貿易の總額は五百九十萬弗であつた。然し、一九三〇年度には、總額一億一千八百萬弗を計上し、都合前者の約二十三倍に達してゐた。然るに昨三十一年度は、總額一億一千六百萬弗となり、三十年度より約十パーセントの下落である。（但しソヴエートの貿易は全部國營である。）ソヴエート當局は、この低下理由の一つを、米國資本家が同國貿易人民委員會に許したクレヂットが、極めて惡條件であつた事に歸してゐる。且つまた、ソヴエート貨物に對する檢查條令の存在をも、指摘してゐる。該條令とは、卽ちソヴエートより積み出された貨物が、强制勞働に依るものか否かを檢査し、前者なれば輸入不許可となる規定である。扨て、前記九年間に於ける兩國間の總貿易額は、都合七億二千百萬弗であり、合衆國よりの輸出額は、ソヴエートよりの輸出額の約五倍に相當する。從つて、この期間に於ける合衆國の出超額は、四億八千三百萬弗であり、兩國間の全貿易額の約六十六パーセントを占めたわけである。但し昨三十一年度の出超額は九千萬弗であつた。今、米國よりソヴエートへ輸出した額だけを總するに、一九二三年度は四百五十萬弗であり、三〇年度には一億一千四百萬弗まで激進し、而も昨三一年度は一億三百萬弗に落ちてゐる。

朝鮮神宮獻詠

（二）三月題『野若草』

慶尚北道 山根 雪
消え殘る雪間あさりて少女らか若菜摘む野は春めきにけり

京城 水田 日翔
春の日の光にあひて百濟野の昔人の色美しき

同 加藤 梅雄
大神のみますみ山の裾野には草もかひある色にもゆつゝ

山口縣 三谷元三郎
節にまた殘れる雪のありながら裾野の草は春めきにけり

水原 野中 末吉
春風のそそうまに出て見れば見渡すかぎり青野なりけり

京城 川崎 才太
たかつけし廣野の原の細道にことしもめくむ春の若草

平壤 名取 思襄
春風に樂浪古蹟は晴れそめて野邊の若草千代かをるかな

同 名取 文子
見渡せば廣野か原は陽炎ひてくすなくもゆる春の若草

同 名取 升子
遠方にたつや霞ものとかにて若草もゆる春の野邊かな

慶金浦 村上 源助
つちかはぬ野邊の若草もえ出てゝかをりゆかしき春は來にけり

東京 植栗 照彦
大神の御寶の數に入らはやと野邊の若草もえたちにけり

愛知縣 大林 爲藏
春雨の晴れし野末に若菜つむ少女の袖のひるかへる見ゆ

募るもの

短歌（當季雜詠） 尾上柴舟先生選
川柳（當季雜詠） 井上劍花坊先生選
俳句（當季雜詠） 臼田亞浪先生選
詩（題隨意） 佐藤清先生選

一人五句、五首、三篇以內のこと、用紙は絕對に半紙及び原稿紙のこと（けがきは沒收）原稿紙には住所氏名雅號明記のこと締切は毎月末日のこと

芳賀漢和新大辭典に就て

東京高師敎授 馬上孝太郎

本書の著者芳賀剛太郎先生は、曩に漢和大辭林、漢和大辭典を著はし、又芳賀日習漢和辭典を公にして、一般人士と學生兒童に大なる裨益を與へられたことは、世間周知のことである。

此度新に『芳賀漢和新大辭典』を編著されて、余に一見を許された。本文約二千四百餘頁を通て見るに、普通正字の外、古字、俗字、略字後世文字、最新文字、國字等を網羅し、語類として、熟語、成語、譯語、佛語、固有名詞、各種術語俗語、現代語等に及び、解釋は親切穩當、出典は正確、字論は嚴正排列は新式、索引は極めて便利である上に、同訓異義の條には其の法と差異とを辨別し、解字の條に字原成立を明かにし、注意の條用を設けて、本字及び熟語の正用、は誤用、疑似を辨かにし、隨處に插圖を以て說明を完璧にし、主なる漢籍・國語の解題、著名の人物、地名等を加へ、更に普通文字四千有餘の行書、草書を附記したる等其の用意の周到にして懇切なる、實に推賞に値するものがある。從來此種の辭書は稍富世に在るが、本書の如く痒ゆい所によく手の屆いたものはない。蓋し著者の畜餘なる學識と、豐富なる經驗と、絕大なる努力とが然らしめたこと勿論であるが、それはかりではない。內に燃ゆる奉公熱と、溢るる趣味心の發露せられたものと謂はねばならぬ。隨て本書を坊間行はれてゐる同種類の字書と比較して、其價値を上下するが如きは、著者の精神を冒瀆するものである。

——（後略）——

東京神田有朋堂發行（特價貳圓八拾錢）送料三十錢

爭霸戰々符(23)

聯珠

先手 藤井正雄（京都）
後手 後藤宗範（三重）

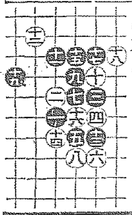

●一九迄
紫第白評 〇四迄を殘月桂納節と稱して可なりの難節
●九の好球に困却
●一三と敵師を被覆し悠々●一五●一七の飛翼を飛ばす天晴たり
●一九良し

一般外科・傷害外科
內臟外科・整形外科
完全病室
稻田外科
本町二丁目（明治製菓横入ル）電本一五四六

高級 雛生初 コヨヒ
（代無栗無進呈）（說明書及育雛書）
東洋畜產興業株式會社
京城府義州通二丁目 電話本局五一一七・七六六

高級の事務服
男子用（洋服用、和服用）黑霜降朱子地…二、五〇〇
事務用腕カバー朱子…四〇〇
婦人用（最新型）
黑綾朱子地…八、五〇〇
紺毛斜セル地…八、九〇〇
ナットール新型…八八〇
色朱子…
京城府長谷川町一〇三 高野製作所被服部
電話本局一一二三六 振替京城四一六〇番

資本金57,500,000圓
積立金60,750,000圓
第一銀行
京城府南大門通二丁目
京城支店

日本共立火災保險株式會社
資本金 五百萬圓
一、當會社は確實を本旨とし御便利に業務御取扱可申候
一、當會社は損失を公平且つ迅速に支拂可申候
一、電話又は御一報次第社員參上可仕候
本社 東京市京橋區銀座西六丁目三番地五
京城出張所 京城府本町二丁目三九番地（電話本局長一二九六番）
取締役會長 原 錦吾
出張所長 三鍋才次郎
鮮內代理店所在地 京城、仁川、水原、清州、忠州、公州、大田、江景、鳥致院、全州、群山、裡里、光州、木浦、麗水、大邱、金泉、浦項、慶州、尙州、釜山、馬山、鎭海、統營、晉州、海州、沙里院、平壤、鎭南浦、新義州、安州、價川、咸興、元山、羅南、淸津、城津、會寧、雄基

●ノーシンをそっと……カバンに親の慈悲●

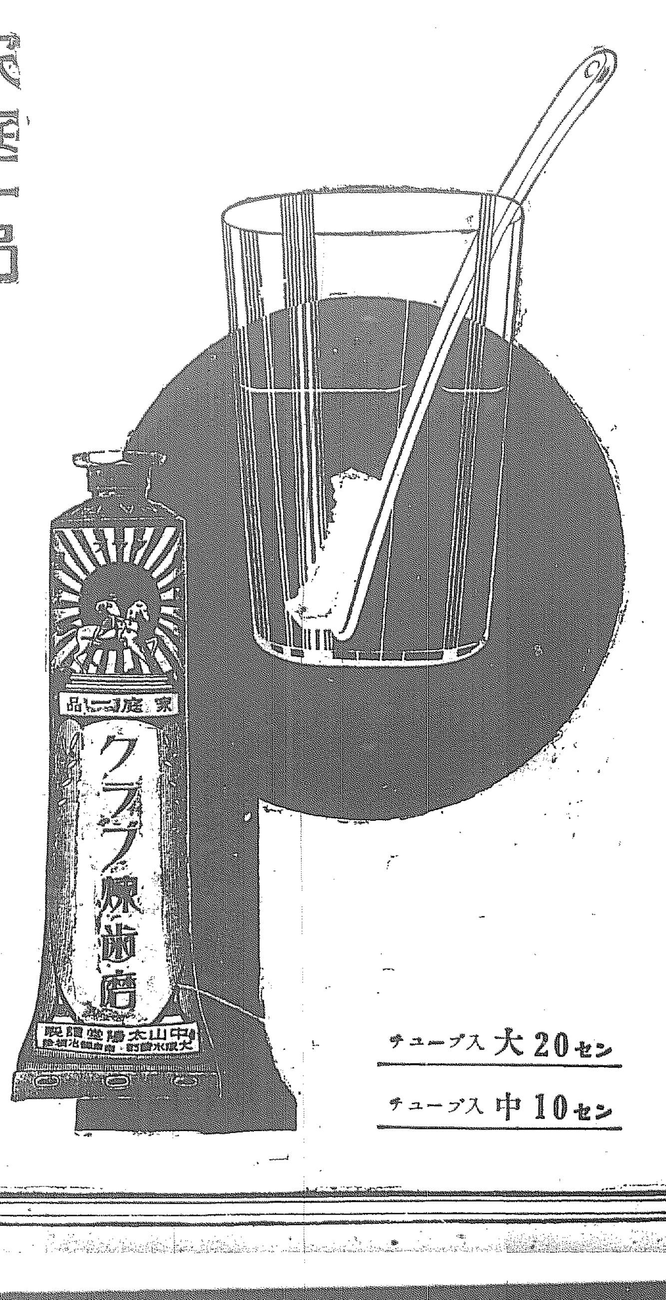

―花が散る―

榮譽を擔へる われ等の勇士凱旋

けふ一日午前十一時龍山着 嘉村少將は平壌へ

半島市民が待ちに待つた嘉村〇團長以下二千餘名の勇將兵士の凱旋はけふ午前十一時十分龍山驛着、歩兵〇〇聯隊第〇大隊第三大隊長重松少佐の指揮する四百八十二名の凱旋將士を先着として嘉村〇團長以下司令部幕僚は平壌に、山縣聯隊長以下八百四十二名は午後零時五十九分、池野砲聯隊長以下二百八十五名は午後二時五十四分龍山驛着軍用列車により威風堂々と凱旋することになつた、京城の勇士、千六百九名晴の凱旋日である、廿七日の第〇師司令部凱旋といひ今日の凱旋といひ龍山驛頭は限りなき歡聲に包まれてゐる、京城市民よ、出でゝ千六百九名の我等の兵士を迎へよ

嘉村少將 數日中に來城

嘉村旅團長以下幕僚は一日平壌到着とともに同地に下車、懷しの原駐地平壌に凱旋することゝなり京城訪問は二、三日後となつた

聯隊旗を捧げて 武勳輝く山縣〇隊

重松〇隊が先着

歩兵〇〇聯隊第三大隊長重松少佐の指揮する第一列車は午前十一時十分龍山着とともに驛頭整列、午後零時五十九分第二列車によつて到着する山縣聯隊長以下八百四十二名の部隊をまち、到着と共に兩部隊は山縣聯隊長の下に隊伍を整へ同聯隊長の總指揮の下に歩武堂々と凱旋することになつてゐる

野砲〇〇隊

池野大佐指揮して 第二次凱旋を終る

山縣聯隊長の指揮になる千二百名の凱旋に續いて第三列車で午後二時五十四分到着する二百八十五名の凱旋部隊は野砲〇〇聯隊長池野大佐の下に午後三時より凱旋行進をなす筈で都合二回に亘る凱旋を以て今次の第二次凱旋を終了することになつてゐる

朝香宮正彦王殿下御重態

【東京電報】朝香宮正彦王殿下の御容態につき宮内省では三十日午後二時左の如く發表した
今朝臍周部の御繃帯を交換せられ御重態に拜す
午前十時御體溫三十八度、御脈搏六十四、御呼吸十六

全府民の熱誠 凱旋勇士を歡待す

盛澤山な歡迎プロ

龍山〇隊滿洲出動部隊は軍部の都合により過日一部の凱旋をみたが愈々今一日左の時刻に頭ましく龍山驛頭に歸着することになつた

時刻	部隊	堵列歡迎時刻
午前十一時十分	歩〇〇の一部	午後零時半迄
午後零時五十九分	歩〇〇の主力	午後一時半迄
午後二時五十四分	野砲〇隊	午後四時迄

右に對し京城府廳にては凱旋軍隊歡迎につき、目下首腦者が頻りに協議中であるが、決定せるものは端午の節句の當日たる五月五日正午より府營運動場に凱旋將士を招待し凱旋祝賀會を開會するが府民の參加希望者は五月三日正午までに會費一圓持參し、府廳總務係或は同龍山出張所に申込むことになつてゐる。なほ又目下井上府尹が町總代を督勵して盡力中のものを擧ぐれば

國旗提灯の掲揚 凱旋當日の五月一日、歡迎祝賀會當日の五月五日

店頭裝飾 五月一日より五月五日迄

堵列歡迎 五月一日凱旋當日龍山驛前から道路に堵列

商品廉賣 凱旋軍人歡迎のため五月一日から五月五日まで各商店は軍人に對し商品廉賣を希望

假裝行列 五月一日及び五月五日各町洞にて鉦鼓器の諒解を得て町洞にて催す

煙火打揚げ 五月一日及び五月五日

アーチ電飾 五月一日、五月五日の兩夜龍山驛前歡迎門にて

學生旗行列 五月三日午前中初等學校六年以上及び女子中等學校生徒の歡迎旗行列

娯樂機關の優待 五月三日、五月四日の兩日府内娯樂機關を軍人に限り無料優待を勧誘中

昌慶苑の優待 五月二日より五月五日まで軍人に限り無料優待を交渉中

凱旋する將士

―第二次凱旋の分―

戰塵の戎衣に武勳をしのばせてけふ懸の凱旋をなす我龍山部隊の將校氏名及人員は

△軍用第一列車(午前十一時十分着)
總員四百廿一名
大隊長 重松少佐
副官 守屋中尉
軍醫 長岡三等軍醫正
第〇中隊長 松水大尉
永島中尉 辻中尉
第〇中隊 海上少尉 前田少尉
第〇中隊長 津島少尉 伊藤大尉 植田少尉
工兵〇〇大隊第〇中隊
中隊長 石橋大尉
澁谷中尉 奥中尉
敎導班 小川三等軍醫正

△軍用第二列車(午後零時五十九分着)
總員八百四十二名
歩兵〇〇聯隊長 山縣大佐
副官 鈴木少佐
旗手 大江少尉
聯隊附 田尻二等主計 小屋敷二等主計 蒲田三等軍醫正
第〇大隊長 樋口少佐
副官 岡田中尉
大隊附 阿部一等軍醫
第〇中隊長 山中大尉
竹山少尉 山根少尉
第〇中隊長 毛利中尉 江上大尉
第〇中隊長 中尾少尉 田中中尉 齋木大尉
第〇大隊長 高地少佐
副官 鈴木一等軍醫 萩原大尉
大隊附 内山中尉 松田大尉
第〇中隊長 佐藤中尉 山崎中尉
第〇中隊長 稻田中尉 川住大尉
機關銃隊長 馬場少尉 大久保大尉
藤井中尉 金大尉 片山少尉

△軍用第三列車(午後二時五十四分)
總員二百八十五名
野砲〇〇聯隊 中島少佐
第〇大隊長 岡島大尉
副官 雨角大尉
大隊附 宇川大尉
第〇中隊長 望月中尉 池田中尉
第〇中隊長 木村中尉 森本中尉
第〇大隊長 臼井少佐
副官 鶴岡中尉
大隊附 猪狩大尉
第〇中隊長 湯淺大尉
第〇中隊長 栗田中尉 中田大尉
杉山中尉 大内中尉

一般府民は アーチ外左側

凱旋部隊歡迎の府民は龍山驛前アーチから内側へは入れないから、アーチの外側から漢江通り兵器部に至る左側に整列することになつてゐる

御代表の 賀陽宮妃殿下

傷病兵を御慰問

【東京電報】賀陽宮妃殿下には皇族各妃殿下方の御代表として滿洲事變の名譽の傷病兵を御慰問のため三十日午後五時五十分上野發列車で富山に向はせられたが、一日富山、金澤、二日鯖江、三日敦賀の各衛戍病院に親しく將兵を見舞はれ御菓子御下賜の上御歸京の筈

マラソンで 世界の新記録

オリムピック關東豫選

【東京電報】關東陸上競技選手權大會兼オリムピック關東豫選會第二日の一等記録及新記録左の如し

五種 住吉(早)三、四三一、五二點
十種 齋(常磐生命)七、〇五四、五七點
五千米決勝 北本(慶)十五分八秒
槍投決勝 住吉(早)五九米七五(日本新記録)
圓盤決勝 板橋(三越)四〇米八四
四百米リレー 早大四十四秒五
五千米競歩 増田(記者)廿四分廿二秒四
棒高飛決勝 西田(早)四米一〇A
四百米障碍決勝 陸口(明)五十七秒四
四百米決勝 增田(常磐)五十秒八
三千米障碍決勝 今井(慶)十分六秒六
二百米決勝 中島(早)二十二秒五
三段飛決勝 山際(早)一四米一一
八百米決勝 宮江(明)二分三秒一
マラソン決勝 矢澤二時間卅一分卅一秒
以上(世界日本新記録)
同 高橋二時間卅二分廿六秒
同 津田二時間卅三分廿六秒(日本新記録)

警察官異動

京畿道警察部では左の通り四月三十日附を以て一部異動を行つた

仁川署巡査部長	髙橋富之助
任道警部補	西岡慶太郎
命鍾路署勤務	
任道警部補	仁川署部長
命仁川署勤務	吉川元次郎
任道警部補	木町署部長
命警務課勤務	篠原 秀男
命水原署勤務	龍山署部長
命西大門署勤務	佐藤 忠一
任道警部補	仁川署巡査
命龍山署勤務	東海林熊一
任道警部補	鍾路署巡査
命仁川署勤務	森末 正登
任道警部補	木町署巡査
命水原署勤務	吉野 清孝
命京城府廳部補	稻垣 秀也

遞信雪辱す

15―6 對京電第二回戰

京電對遞信第二回戰は三十日午後三時十五分から京城グラウンドにおいて擧行、遞信は高野逃投し京電は宇和島商出身の新人芝をプレートに立てた、審判(球)柳(壘)杉浦、西村三氏

遞信	1	2	0	6	0	1	2	3	0	15
京電	1	0	1	0	0	3	0	1	0	6

◇一回(遞信)二死後大島死球、光武四球に出で威の二遊を一壘手落して大島生還光武ホームを襲ふて刺さる▲(京電)中川遊右に安打して二盜中山の遊ゴで三進、竹内の二飛に生還計一點となる(兩軍一)

◇二回(遞信)出島右前に安打し石井の犧打に二進、高野左前に安打し出島生還、二死後佐武左中間三壘打を放つて高野得點、二點を加ふ▲(京電)中原遊ゴ失に生きたが河野投ゴで一壘に封殺さる(遞二、京零)

◇三回(遞信)―京電芝退き稻木と代る―大島三ゴ、光武遊左に何れも安打したが威、出島共に打上げ、石井三振してチャンスを逸した▲(京電)稻木遊右に安打し中川の死後平山も右前にヒットを放ち竹内四球で滿壘、熊谷三振後中原の四球で一點を押出し(京電一)

◇四回(遞信)高野左中間に安打し淸水の投ゴで二進、佐武の三壘右安打で高野三進、北山打者の時捕手の悪送球で高野生還續く北山二遊間に安打を放つて佐武歸り更に光武の三ゴ不捉則パウントで一死滿壘となつた時威左翼越の三壘打を飛ばして三走者を一掃(京電稻木退き中村代る)出島の三ゴで威得點、石井も三壘線上に安打を放つたが高野投ゴで已むされど遞信この回七安打一敵失に大量六點を入れた▲(京電)(遞信田邊退き淸水左翼、威一壘)二死後中村四球、中川三左安打したが平山投ゴ(遞六京零)

◇五回(遞信)三者凡退(京電)二死後中原四球に出たのみ

◇六回(遞信)光武四球、威の左翼越二壘打に光武三進したが威が一壘三壘へ突進したため挾出され三本間に挾殺さる、されど出島の遊ゴに威得點計十點となる▲(京電)芳賀遊飛深く安打し原口四球につゞき中村投ゴ得點、雨者進壘中川の中前安打で平山二盜の時中川本壘に突進得點三點を戾す、竹内三振熊谷遊ゴ(遞一京三)

◇七回(遞信)高野左前に安打の安打を放ち淸水のバントで二進、佐武の遊飛深い安打で三進し、北山四球で一死滿壘となり大島再度の死球で押し出しの一點光武三振後佐武捕逸に生還し四球で再び滿壘となつたがP打田代三飛▲(京電)(遞信田代退き淺野入りて遊擊となる)二死後平西四球に出たが後援なし(遞二、京〇)

◇八回(遞信)石井遊右の安打、高野遊ゴで一壘打後淸水の左中間、佐武の中前安打で高野生還、北山遊ゴ失で淸水得點、大島左前安打で佐武を返し三點を加ふ▲(京電)中村三壘邪上を拔く二壘打、中川遊三ゴ安打で三進、中川二盜に刺され平山ー邪飛で二死續く竹内、熊谷の安打で中村生還、中原の二遊ゴで止む(遞三、京二)

◇九回(遞信)出島四球に出たのみ▲(京電)三者凡退で十五對六で遞信の復讐戰に成る、閉戰時三十分

遞信(先)　武山島武　島代野井野岡水　佐北大光威田島石高田淸

打	43
數	5
得	15
安	19
犧	3
振	4
四	2
失	8
盜	2
殘	11

京電　川山内谷原野西中光　木村　中平竹熊中河芳原末芝稻中

打	38
數	4
得	6
安	10
犧	0
振	4
四	2
失	0
盜	3
殘	11

備考　▲二壘打威、中村▲三壘打佐武、威▲暴投中村一

六大學リーグ戰

5―1 法政勝つ 對明第一回戰

【東京電報】明法一回戰は卅日午後零時四十九分法政先攻に開始五對一で法政勝つ閉戰二時廿七分バッテリー▲法政若林(投)二木(捕)▲明八十川(投)二木(捕)スコア左の如し

法政	1	0	0	2	0	0	0	2	0	5
明大	0	1	0	0	0	0	0	0	0	1

經過 ◇一回 法政島、竹田共に四球久保のバントで走者進壘成田左飛で島生還西垣遊ゴに止む
◇二回 明大中根四球に出て中尾のバントで進壘淸の右飛で中根三進八十川一ゴで同點となる
◇四回 法政成田三壘右に強襲安打西垣遊ゴ失に生き刈田挿前バントに一壘失で滿壘若林二壘打にて成田還り久保四球に西垣押出し
◇八回 法政久保中前安打、成田

3A―1 慶應一勝 對帝第一回戰

【東京電報】慶帝一回戰は午後三時三十分帝先攻に開始一對三Aで慶勝つ閉戰四時五十分バッテリー帝、上野(投)小川(捕)▲慶、梶原(投)片桐(捕)川瀬(七回より)スコア左の如し

帝	0	0	0	0	0	0	0	1	0	1
慶	0	0	0	0	0	0	1	2	A	3

經過 ◇七回 慶牧野四球に出で二盜成り勝川右飛で三壘に進み上野の右翼安打で牧野生還
◇八回 慶川瀬右翼三壘打に中村右飛犧打となつて川瀬生還、土井二飛後遊に生き水谷三ゴ失土井三進後牧野の遊擊右安打で土井生還
◇九回 帝、中村遊ゴ失、三壘に進み竹内遊前後打安打を放つて安打し中村生還、三壘右に安打し久保遊り刈田外角の木曾返球の間に二盜若林遊打に刈田生還
點を返したが遠藤右飛にやむ

庭球戰始まる

殖銀・遞信に快捷

京城庭球界は昨年まで官廳と銀行團とに分れて對抗リーグ戰を續けてゐたが、今年からこれを二つに分けて總當りリーグ戰を行ふことになりその第一回戰は、殖銀、遞信は廿九日殖銀コートで擧行したが、殖銀は二組を殘して勝つ

遞信 殖銀
(神谷 副)4―2(西野 丁桂童)
第二グラウンド
(神谷 副)4―3(朴錫輝 李政培)
(増田 稻川)4―3(小早川 荘田)
(金敦石 矢島)4―1(元木 井場)
(大平 山西)4―4(崔崗成 張觀星)
(林龍浩 崔聖武)4―0(鈴木 濱田)
(黄明元 崔崗)2―4(李成培 朴錫輝)
(張商武 林龍浩)4―0(鈴木 濱田)
ただし二日以後の試合日程左の如し
◇二日午後四時半から鮮銀コート殖銀對鮮銀戰

今日(一日)

◇四日(同)鐵道對鮮銀戰
◇三日(同豫定)鐵道對殖銀戰
◇滿洲出動軍部隊凱旋(午前十一時十分、午後零時五十九分午後二時五十四分、いづれも龍山驛着)
◇風揚大會(午前十一時神宮境内で―長崎新聞京城支社主催)
◇殖銀府廳第二回野球戰(午後三時から京城球場)
◇南山本願寺家族大會(午前十一時から同寺)
◇在鄕軍人南海遊會(午後一時から澁和園)
◇土曜會(佐藤九二男、松田正備、堀田道氏)第一回描き徘徊展覽會(一日から四日迄三越ギャラリーで)
◇金物商組合運動會(午前十時から獎忠壇)

不敵の詐欺犯金 森島領事をも欺く

草間氏の三男を詐稱してゐた

夕報既報、草間秀雄氏の三男秀男君の名を騙り殖産銀行内で大膽にも詐欺を行はんとして本町署員に逮捕された不敵の金鮮人金南生こと金鳳淵(三二)に對しては與司法主任自らその取調べに當つてゐるが同人は容易に實を吐かず與司法主任もいさゝか手古摺つてゐるが某方面からの情報によれば、先月同人は奉天に渡り森島總領事代理に面會し、同氏が草間氏と大學時代同窓であるを奇貨として『自分は草間の三男である』と同總領事代理を言葉巧に偽はつて官舍に泊り込み數日間滯在した上こゝでも金をおとしたと森島氏より多額の金を詐取したことが判明した

舊韓國總理の息を めぐる詐欺公判

各懲役一年の判決

舊韓國總理大臣故朴齊純氏の息子朴完鎬の放蕩を奇貨として數萬圓の詐取を働かんとした長津郡の宮邊季植外三名に係る詐欺事件の渦中に卷き込まれて誣告をなした橋本元壽吉の公判は三十日午前十時半から京城地方法院第四號法廷で狄獄判長、早田檢事立會ひの上開廷され次のやうな判決言渡しがあつた
▲懲役一年李宰鎬▲同上陳昌洙▲同上橋本正之助▲懲役八月求刑

明糖二重役送局

業務上の詐欺罪

【東京電報】明治製糖事件に關し相馬社長、有島專務、佐々木重役は遂に三十日正午業務上の詐欺罪として送局された

費消額は 十餘萬圓

【東京電報】明治製糖事件で送局されることゝなつた相馬社長有島專務の費消せる金は十餘萬圓であると。なほ脫稅問題は未だ具體化してゐない

ラヂオの 相場時間改正

一日から期米相場などの立合時間が一時間早くなつたのに伴ひJODKでは左の如く放送時間を改正した
▲午前九時十分經濟市況放送▲同九時四五分同上▲同十時氣象概況、漁業氣象、各地天氣實況

愛國機朝鮮號へ献金

本社巡回映畫會の純益金

本社は曩きに愛國機朝鮮號建造資金中へ金一千圓也を醵金したが、尙ほその足らざるを憂へ、献金映畫會を企畫し、全鮮に亘り同志を求め開催を續けて來たが、幸にも大方諸賢の後援に依り別項記載の純益金を擧げたので四月三十日朝鮮軍司令部内愛國部に其の寄託を了した。此の機會に於いて久しく斡旋を辱うした全鮮の各位に對し深く謝意を表する

昭和七年四月卅日

京城日報社
毎日申報社

一金貳千拾八圓〇四錢也(献金巡回映畫會純益金)

右

昭和七年四月卅日

挨拶

京城日報、毎日申報の兩社では去る二月廿四日以來鮮内を南に馬山、木浦から北は清津、雄基、新義州と愛國機献納のための映畫會を催されてゐたが此の程四月廿七日を以て打切りこの間鮮内隈なく事局の認識を深からしめ民愛國の血を湧かせ終始熱誠を以て從事せられ、極めて良成績を以てその活動を終り今日愛國部に純益金、金二千拾八圓〇四錢也といふ多額の金額を寄託されたのは愛國部として誠に感激にたへない、ここに寄託を受くるに當つて兩社の勞を多とすると共に愛國機朝鮮號の献納に對し、誠意を傾注せられた全鮮の人々に深く謝意を表する

兒玉愛國部長

第四十四回決算報告(自昭和六年十月 至昭和七年三月)

貸方ノ部

借方ノ部

支理

昭和七年四月三十日　朝鮮郵船株式會社

京日案内

番犬 シエパード種 生後五六ケ月仔犬安價にて分讓す 京城元町一 朝鮮製鋼内 佐波

賣地 府内錦町廿六番地 九十八坪高台南向にて衛生的住宅地なり 御希望の方は電話龍山三三二番へ

貸家 新築二階建 上下八間 湯殿水道付 府内徒歩十分 電本二九町 若松町

女給 數名入用 御希望の方は 京城府本町通 光化門通 梅 電光九四・二九三六

下宿 閑靜保健的 六疊 お世話致します 電話光化門二〇二三

看護 婦又は見習婦 但し十九歳以上の内地人に限る 希望者本人來談のこと 花園町公設市場前(電本局一二八) 内科小兒科 松野醫院

家政 婦又はお手傳のお方お願ひ致します 三十九歳の女 姓名在社

大學 生(職を求む)家庭敎師、京城府內何處にても 學校敎員諸君等の方は左記へ 光二〇番城大學友倶樂部

恩給 利用者の有利な方法 他に比なし 京城府寬勳町 共榮生命 謨一九一一

貸家 煉瓦造二階建 建物金計 實兵衛住宅 京城旭町三丁目 電光二〇三七

恩給 低利四年分迄證書 御希望者に即時立替 京城八番 保險證券公債買入 電話龍山二一〇 千鶴商會

恩給 立替には大勉强 他店と御比較を願ひます 京城府南大門通 吉 三五番地 神谷

賣地 七千坪分割可 京城府外高陽郡 交通至便 電本一三八八

特別案内

社員募集 外務社員 但し廿五歳以上の内地人に限る 面接時間午後一時より五時迄 本町二丁目三番地 シンガー裁縫機械會社 電本一五四二番

車夫募集 三十五歳迄の内地人經驗者、希望の方は自筆履歴書送付あれ 面會日通知す

殖產銀行庶務課

販賣員大募集 資金不要 一般家庭日常必需品 多大の利潤 働く人に 小資本にて利益 有利 京城府大和町 二號 外 三八五番 高 大正製菓

鮮滿ノ權威

味噌 醬油

ヤマミル 宮

美味・芳香 廉價・徳用

朝鮮平壌府 宮川釀造所

女子商學部 生徒募集
新校舍擴張
京城實踐簿記學院

ハイトリには 牛印ハイトリ紙
牛印 勝利殺虫劑
蠅、蚊、南京虫等全滅す
製造元 島田商會
代理店 新井藥房

耳鼻咽喉科
醫學博士 上田伸八
病室完備
電話(長)本局一六二四番

二劑併用療法

異レル二種ノ藥品ハ化學的作用ヲ以テ同一ノ目的ニ働ク

津野・平山・岡崎・三博士指導のもとに株式會社大正製藥所藥理研究部にて製造されし淋病新療法藥にして從來の淋病藥の如く一劑の服用と異り二劑を異る時間に服用し同一の目的に作用せしむるものである

淋病藥 ピー球 PQ

特色
Q劑……化學的集成藥にして新陳代謝作用を促し破壊部分の回復を助け併て殺菌作用をなす藥劑なり。
P劑……植物性結合藥にして殺菌力强大なれば體内に迅速に吸收され如何なる深部に潛在せる淋菌と云へども直に死滅せしむる効力を有す。
◎尚二劑は化學的結合をなし特殊作用の因に如何なる慢性痼疾と云へども根治することを得

全國有名藥店にあり
定價二圓五十錢・五圓
東京 大阪 株式會社 大正製藥所

命の最高峰（104）

平山蘆江作
布施長春畫

『それに、内々、へんな噂も聞いてますのよ』

と、麗沙子は笑顔の中に針を包んで、『何ですか、私が白崎先生に——止しませう、こんな話は』

と、云ひ殘したまんまで口をつぐんだ。口にするのさへ、いやな話だといふ風が見ゑる。

『いや止さないで、云つて御覽なさい。白崎君とあなたが——』と後藤は造作もない事にして、追究した。

『いゝえ、よします、考へても不愉快な事なんですから』

『はゝあ、判りました。白崎君とあなたの間に戀愛關係でも成立してゐるなんて、そんな事でもいふ奴があると仰言しやるんですか』

『まア』と、麗沙子はあんまり後藤が、つけ〳〵ものを云つたので却つて面くらつた。併しそれ以上を受けつけないで。

『たかが取るにも足らない噂なんですから、それ以上御返事申上げる必要を認めません。只私としては、どこまでも澁川越の妻だといふ事だけを、社長さんから一同へ徹底さして下さいまし』

今度は後藤がまごついた。

『なるほど、承知しました。實はその點私自身も、よくは知らなかつたものですから。ついうつかり失禮な事を口外するところでしたよ、けけけけ』

いやに輕げづみな笑ひ方だ。麗沙子はすつかり氣持をわるくして、なつゝりしてゐる。

『で、御主人は、何をなさる方です』

今更聞かれるのだ、又更に氣持をわるくした。併し考へなほして見れば、後藤が本當に知らないでさう聞いてゐるのかとも思はれる。

『病氣なんですの』と、悄しげにうつむいて、麗沙子は小聲で云つた。

『御病氣、や、それは〳〵、ちつとも知らないで失禮しました。餘程長い間ですか』

『はい』

『そして御病氣は』

『腦溢血で倒れましたので』

『や、ますく御難儀ですな。それはどうも』

話が、どこまでも滅入つて、陰慘な空氣が、應接中に漲つた時、からかみがからりと開いた。

『や、澁川君』と馴れ〳〵しく呼びかけたのは白崎三千夫だ。麗沙子と後藤の間にどかりと坐つた。

『やつぱり君とは緣があつたね。お互にしつかり手を握らうね』

麗沙子は無言で、叮嚀に兩手をついた。

後藤も、二人の間をとりなすやうな態度で、

『白崎君、そんな云ひ方をするのを止したまへ、世間の奴の、くだらない陰樋が、澁川君の氣をくさらしてゐるんだから。差出がましい云ひ方だけど何と云つたつて、異性の間柄だ、兎角、世間てものは妙な噂を立てたがるものなんだからね』

『おや、へんな忠告だな——かまふ事ないやね、麗アちやん』

『いや、さうはいかない。たつた今、其事について澁川君が氣にしてゐられたところなんだよ』

『いゝえ、好いんですの、もう氣になんぞしませんわ』と麗沙子が遮る。

『さうだ〳〵、世間のかげ口なんぞ氣にし始めたら、映畫商賣なんて、一日だつてやつてゐられるもんぢやねえや。我ら〳〵朗らかにやらうぜ』

白崎は平氣でぎくし立てた。

『こいつ仕様がない奴だな』と後藤もつり込まれたが、『この男は僕と同郷の江州でしてね、まア竹馬の友だつたのが、學校を出てから別れ〳〵になつてたんですけどまアやつぱりかういふ奇緣になつたんですね、兎に角、しつかりやつて下さい、頼みます』

これでこの問題は打切りにして後藤が話頭をかへた。

『麗沙子さん、あんた山路きよ子といふ子を世話してたんですつてね、あの子も、浪花活映に入る事になりましたよ』と云つた。

これは寢耳に水だ。麗沙子はびつくりして、

『あのおきいちやんが』と後藤の顏を見つめてゐる。

京城名物 栗饅頭 江口

D・K オチラ

一日（日）

午前一一時五九分 正午の時報、ニュース

午後〇時三〇分 氣象概況、各地天氣概況（仁川觀測所發表）

運動競技 六大學野球リーグ戰試合狀況〔慶應對帝大、明治對法政〕明治神宮外苑球場より中繼（但し雨天中止の場合は午後三時京城グラウンドより『龍銀對府廳』の野球戰中繼の豫定）

同五時四五分 ラヂオ體操、當夜のプログラム發表

同六時〇分 子供の時間『東西日本早廻り放送リレーレース第一日』テキスト一〇、一一、一二、一三ページ

同六時三〇分 講演（朝鮮語）『オリニーデーを迎へて』 丁洪教

京和少年會々員 ピアノ伴奏 金貫珠

童謠獨唱と合唱 一、合唱 春の燕 二、獨唱 蝴蝶 三、獨唱 花街 四、合唱 春 五、獨唱 雀 六、獨唱 町の病院 七、獨唱 故鄕の春 八、合唱 鶯

同七時〇分 ニュース 翌日のプログラム發表

同七時三〇分 講演(A)（首相官邸より中繼）『内憂外患の對策』 總理大臣 犬養毅

同八時〇分 三曲合奏『まゝの川』 三絃 太田興志 箏 加城茂子 尺八 島原帆山

同八時二〇分 人形淨瑠璃(B)『忠臣藏六段目』（勘平内の段） 豐竹古靭太夫 鶴澤清六

同九時〇分 新内(C)『七福神』（船遊の段） 富士松存太夫

同九時三〇分 時報(A)氣象概況 各地の天氣概況（仁川觀測所發表）

ニュースの案

◇王子製紙社長藤原銀次郎君、雜誌雄辯五月號誌上に大獅子吼して曰く『もし今後金融の恐慌とか、銀行の騷動とかの事件が起らず上海事變も解決し、アメリカやイギリスなどの日本に對する感情が惡化せず又滿洲に對する國際聯盟などの問題も大した困難な狀況に陷らないなどは、我國の產業界は今後一ヶ年の上半期から下半期にかけて芽を吹くやうな狀況に進んでゐる』と。

◇氏のやうな產業界の大立者がかく明言するのだから、萬々誤りはなからうが、要するにかうした明言をなし得るといふのも、氏が我國の產業に就て卓越した見識をそなへてゐるからである。

◇景氣不景氣をたゞ徒に氣病みすることなく、進んでその原因を究め、自ら景氣開拓に志すものは、一應氏のこの所論に耳を傾くべきであらう。氏の論旨は『今後の產業は斯うなる』といふ命題の下に進められてゐるが、產業論は要するに景氣不景氣論に外ならぬ。

◇この大論策は、國策經濟としての卓見である許りでなく國民經濟の進路を示すもの、吾人に讀まれるべき名論である。

女手で出來る小商賣

◇…といつても男がやつていけないといふことはない、從つてこの記事は誰が讀んで下さつても少しも差支へはありません。

◇…では話の本筋に入りませう、婦人俱樂部五月號に、女手一つでツエッペリン燒、喫茶店、おでんや、文房具店、玩具店、洋品店、菓子の小賣店、食料品店、子供洋服店などを經營し、それで立派に成功しておいでの方々の座談會が發表されてゐます。

◇…家庭の主婦方の大事の一役經濟の切廻しも、たゞ節約出錢防ぎと消極一方よりも、一歩を進めてかういふ風に商賣戰線に飛び出されるのも、却つて面白い。そして明かなことではありますまいか。

◇…生活はすべて生々と、春の草木のやうに新鮮でなければなりません。私共はこの座談會から、婦人生活の最も充實した一面をまざ〳〵と見せられる感がするのです。

◇…この記事はまた必しも商賣をなさらずとも、日常お買物についてのよい御參考ともなり、有益な知識ともなりませう。いづれにしても家庭の御婦人方にぜひおすゝめしたい重要記事です。

大福運を逃すな！

先頃發表した大好評のライオン齒磨ライオン齒刷子の景品附賣出しは、當ればクローム側腕時計、はづれてもスミダ石鹸やら、セルロイド齒刷子ケースなどが漏れなく貰へるので、至る所人氣沸騰非常な盛況で、景品豫切も近いさうだ。買ふなら今の内がいゝだらう。ライオン齒磨といへばどんな家庭にでも無くてならぬ日用品だ。かういふ機會に買ふのも家庭經濟の一助だ。

讀者らん

▲昨廿六日夕方當店前路上にて雨靴（長）新品王甲王印九文一足拾得黄金町參派出所に預け置く、心當りの方は御記へ（黄金町三關根商店）▲去る廿三日當店でヴイガンドール（定價三圓）一個お買求めになりました御婦人樣、十圓札を出されて七圓の釣をお忘れになつて歸られましたが、御一報下されば當方からお屆け致します（本町一山岸分店）▲窓口公衆電話所に羽織の紐（十八金環付）及中折帽子お忘れの方は御申出下さい（黄金町二郵便所）▲本年小學卒業の內地人男一名入用當方書籍雜誌店御希望の方は京城本局三九九四番へ電話されたし住所は係迄おたずね下さい（宇高道）▲青葉町二丁目U子樣是非御面談致し度いと存じます早速御出で下さいます（東崇洞一城大寄宿舍四號藤田）▲〇〇百貨店をくる〳〵廻つてゐる黑眼鏡の男がお客をヂッとにらんでゐてあの態は何んだ客は逃げますよ（憤慨生）▲二十七日附本欄『十八歳御兩女』樣御相談したいですからお電話下さい、當方會社員、小學校に行つてゐる子供二人の四人家族です（京本五二六、松本）▲〇中の選職員に告ぐ一年生にイン引きをすのはあたりまへのことだ選手にひけとは何事だそれに始末書の何だのとは無茶ではないかそれより學校の取締でも嚴重にし給へ（注意生）▲廿八日お誕生の學生さん二人樣若草町でもよう御座いましたら一度お話に金冠堂迄來て下さい（若草町四〇大通りの醫屋田）▲二十八日の學生二人の御世話樣當方は家族二人です御世話致しませう（長谷川町電話本局四七六番）▲朝鮮總督府煙草專賣局のマコーメーブルのパイプが千本ばかり集まつて居ます。之をどうか御利用していただきたいのですが、どんなにしたらよいでせうか。販賣局で買つて呉れるさうですがどの樣にしたらよいでせうか（パイプ生）▲ミシンの中古おゆづり下さる方はございませんでせうかなるべくシンガーミシンを希望致します（S生）▲京中四年の今年の修學旅行は例年の滿洲へは未だ危險につき內地日光迄と變更されたと聞きます私が思ふに男子は內地を旅行する時は體度があると存じます然るに滿洲には一寸行く折はありませんその滿洲たるや如何なる地でありませうか、吾々先輩が血と肉とを以て正義の爲に戰つた日露戰爭近くは未だ吾が兵が日夜邦人保護の爲戰つて居るのです。誠に有難いと感ずる此等戰跡を見て如何に苦しんだかを見學することも修學旅行の目的であると信じます徒らに多くの費用を使ひ長い日を空にし此多事多端の時內地旅行なんてする必要もありません秋に滿洲へ行けばよろしい秋迄待ち給へ（一兵士）▲遊牧園係のY・〇君の住所御存知の方は御知らせ下さい（同じ志の者）▲廿八日の（佐賀縣人要科高女卒）青葉町のU子樣私方にお出で下さい御相談致します（中山洋紙店）

今日の新刊

（總務局圖書課調べ）

邦文部 朝鮮直轄局川上事業課（昭和四年度）本府▲京城商業專門學校要覽（第二卷第三號）濟由耕太郎▲朝鮮貿易月表（二月分）本府▲京畿支部報（四月號）紅露和小▲光の園（第四二號）安田保則▲副木（第八卷第二號）西木吉行▲慶南日報 第二卷第三號 林勝太郎▲京城醫報（第二七號）土井德次郎▲校報（第三號）京水政雄▲東業產業時報（第一卷第一號）中野秀一▲第六卷（第二卷第二號）鮎川豐文▲其他六

鮮文部 朝鮮刑事文法要領▲朝鮮語文學會報（第四號）李熙昇▲勉勵會報（第一卷第五號）高彦▲女人金天熙▲新式結婚要覽▲東旅集（卷一、二、三、三冊）安氏▲大盛暦藥月報（三月號）李東雄

將棋新手合（六）

（圖は八八桂迄の局面）

於東京市日本橋 帝國本將棋所

飛角香交 △五段 坂口允彥（東京）
香落番 ▲初段 郡納俊太（東京）

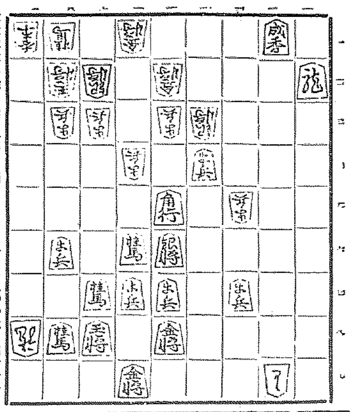

持駒 ▲郡納氏 角歩歩歩

△九七香化 ▲六八玉 △八八成香 ▲九九玉 △四四銀 ▲同 角 △四三香 ▲七六角 △八九龍 ▲四三角化 △七八成香 ▲二五馬 △六九龍 ▲四八玉 △四六歩迄にて坂口氏の勝

（總評）本局は最初に、下手方は飛が『一二飛廻り三四銀留め』策を採るのを嫌つて、三六歩と突いて早繰りに出て、糊塗定跡通りに對峙したのは策戰の成功であつたが、大切なる機れに於いて上手方よろしの顧を採つたので、自飛の捌きを惡くして大勢は決したのであつた、中盤において九四歩と取り込ます一旦七七桂と跳ねる手を誤まつたので挽復の望を絕いて中押の敗を一いだのであるが、飛角香交りの香落番の棋としては已むを得ないのである、これで棋客の趨進を證明して、いよ〳〵香落番にて勝敗が決する譯である

出版界

●普通學校全科參考書（前期）改正教科書標準、自習用參考書（三學年用廿五錢、三學年用卅錢、四學年用卅五錢、五學年用四十錢、六學年用四十錢）京城寬勳洞一三〇以文堂

●財界春秋（三月）五十錢、大阪府下豐能郡南豐島村その社

●レーニン研究（五號）內容が從來のよりも豐富になつた（卅錢）東京麴町下二番町七〇南北書院

●刀劍と歷史（三月）五十錢、東京谷町若木一羽澤文庫

●富民（四月）滿洲國を遠望して（谷本裕誠、栗木末吉、西村眞琴）その他（五錢）大阪泉北郡濱石町羽衣富民協會

●鮮滿ゴム（八一號）二十錢、京城北米倉町九四鮮滿ゴム新報社

●朝鮮氣象月報 三八號 二十錢 仁川山根町朝鮮總督府觀測所

●プロレタリア文學（四月）最近の感想（阪井德三、藤井榮治、猪川いね子、佐野猷夫）創作三篇（ほか宮本顯治、山田清三郎、池田壽見順、立野信之、小林多喜二、誌夫、橋本英吉、猪川勸次郎、秀島武、遠地輝武らの諸家執筆（特價三十五錢）東京上落合六〇日本プロレタリア作家同盟出版部

●改造時論（一六八四號）十八錢 東京麴町三番町六三同發社

●漁友（三月）十錢、釜山大瀨町東拓ビル內慶南漁業組合聯合會

●滿洲評論（一二號）十錢、日米協調の可能性（橋撲）その他（十錢）大連浪速町十その社

●東洋之日本（四月）特輯、滿蒙新國家の紹介、その他（六十錢）東京日本橋町二ノ四その社

●京城鐵工業組合月報（八號）五十錢、京城漢江通八京城鐵工業組合

●易學雜緒（第二冊）永田與藏述（二十錢）東京芝靜寺二一四九流水文庫

●朝鮮及滿洲（四月號）六十錢、京城蛤洞四四朝鮮及滿洲社

●祖國（日米問題特輯五月號）日本と米國とは隔離すべし（若宮卯之助）日米海力の比較（森山慶三郎）日本とアメリカ（宗伏路信）將アメリカは滅びる 思想・文化の上に於ける日米問題座談會（青木得三氏外七氏）日米關爭ローマンス（筑紫二郎氏外四氏執筆）五十錢、東京市外千駄ヶ谷町千駄ヶ谷五六二興亞社

●うらおもて（四月號）五十錢大阪市北區絵上ノ町四ノ九四裏表通信社

●經濟公報（四月號）四十錢、東京市四谷區北町五〇經濟公報社

●拓務評論（四月號）五十錢、小倉市大門町四七拓務評論社

●辯論（五月）四十錢、東京小石川江戸川町一八交蘭社

●獺祭（四號）俳誌（四十一錢）東京大森町谷山一九九獺祭發行所

●朝鮮山岳（創刊）非賣品。京城長谷川町一二ノ二四朝鮮山岳會

●公報（一六號）關東州阿片原取引所

●俳壇（三號）四十錢、大阪天王寺區寺ヶ芝町九一その社

●帝國國道會報（一二號）東京上野帝國國道會

●朝鮮教育新聞（二六七號）十五錢京城南米倉町二二〇その社

●昭和（十二號）二十錢、大連滿鐵本社內滿鐵社員會

●經濟時報（第一四九）五十錢、北滿哈爾濱道裡東經緯街哈爾濱商品陳列館

●陸上競技（五月號）三十五錢、東京神田區神保町一成社

●勞働時報（第三四號）社會局勞働部

●大衆の友（四月號）二十五錢、東京神田區美土代町四の五日本プロレタリア文化聯盟出版所

●教育時論（第一六八六號）十八錢、東京市麴町區三番町六三開發社

●朝鮮實業俱樂部（四月號）二十錢、京城府寬勳洞一一八朝鮮實業俱樂部社

●婦人運動（四月號）本誌は、やさしい婦人問題研究雜誌で、各般の婦人運動の狀勢を紹介、本號は十周年記念號として主幹奥むめおさんが出てゐる外に批判に見る十年間のセツルメントや消費組合の調査では、ダンアツ十年史を初め婦人職業、姙娠調節、社會教育、メーデー等々の十年觀あり、諸家の十年觀及び私のみたむめおさんなど（二十錢）東京本所林町二ノ七八職業婦人社

●文學時代（五月號）特別讀物として向島八ッ切死體事件を探偵する大下宇陀兒、甲賀三郎氏の進稿あり定價四十錢（東京市牛込矢來町七一新潮社發行）

●最近試驗問題集 前大審院長法學博士横田秀雄監修 警文學會編纂になるものこれは高等試驗豫備試驗方大學の分で甲乙二編として法より豫備試驗問題與校別分類を昭和五年度の分迄を修めてゐる、定價二圓（東京神田今川小路二丁目二番地讀水書房發行）

●現代（五月號）アメリカの研究號で定價五十錢（東京本郷駒込坂下町大日本雄辯會講談社發行）

●日本魂（五十一號）本誌は國民精神を作興する好雜誌で定價十錢（東京京橋區八丁堀一の九日本魂社發行）

●共產主義と共同相 本誌ロシアに於ける共產主義と共同相であり

號にヨハネス・ラウレス氏定價四十錢（岡山耶蘇之町一一五カトリック思想科學研究所發行）●武藤史學研究年報 日本文學研究家に取つて必要なる第二輯定價九十錢（東京神田一ツ橋岩波書店發行）

演藝案內

朝鮮劇場
佛國西新興オッウ社超特作全發聲映畫
四月二十九日晝より
搖拂ひの一夜 全十卷
監督・カルミネガロネ氏
巴里の屋根の下のアルベルプレジャン氏主演
モンタナの月 全十卷
監督マックコルム セントクレア氏
主演ジョンクロフオード嬢
次週＝五月四日、五日、六日三日間 劇藝術研究第一回公演
豫告＝インスピレーション

中央館
帝キネ マキノ
二十七日ヨリ特別大公開
風流奴舞 全七卷
吉野壽光 石田民三監督
自然の破壞 全七卷
地雷火組 全十卷

喜樂館
日活直營
四月廿八日より特別大興行
待望の巨篇封切公開
日活特作現代劇 都會の子たち 大藤茂監督
日活時代劇 彌太郎笠 前篇
競艶戀合戰 日活時代劇 新妻英助主演

大正館
松竹直營 櫻井町
當る四月廿七日特別封切
チャッカリしてるわね 松竹キネマ蒲田スタヂオ超特ナンセンス劇
眞理の春 松竹キネマ蒲田撮影所超特作現代映畫

東亞俱樂部
東亞直營
廿日より堂々封切
旅草鞋故鄕の唄 林長二郎主演
唐草太平記 東活特作時代劇

朝日座
本町五丁目
曉の雛聲
近日上演 六大都市に旋風的人氣を獲得したる 新松旭齋 天勝孃 來たる
女が第一

龍山劇場
電話龍山一〇八七
四月二十八日より三十日迄 三日間日延べなし
平太郎改め 博多淡海大一座
笑！笑！而して淚の交響！

京城演藝館
本町三丁目
四月二十八日より五日間限り（日延べなし）
日本少女歌劇團 大レビュー團 一行
歌劇 生活戰線異狀あり
喜劇 トーキー女優
東亞美談 國の光
大レヴュー フルル・ド・パリー 十八景
午後正六時開演時間勵行

京龍館
東亞キネマ
三十日より三日間
朱面組傳奇
魔天街の銃聲
天國の裏町

仁川出帆豫定
●阪神、名古屋、清水、芝浦 和歌丸 五月一日
●阪神 玉榮丸 五月一日
●門司、尾ノ道、小、阪神 慶州丸 五月一日
●阪神 古城丸 五月二日
●京濱 大榮丸 五月二日
●瀨戶内京濱 眞盛丸 五月二日
●阪神 正生丸 五月二日
●門、宇、吉浦、尾ノ道、阪神 青山丸 五月二日
●小、阪 金城丸 五月三日
●阪神 ひよどり丸 五月四日
●阪神 大東丸 五月五日
●伊勢灣 東仁丸 五月六日
●阪神 鳥海丸 五月六日
●尾ノ道、阪神 源天丸 五月七日
●阪神 伏見丸 五月七日
●阪神 赤城丸 五月七日
●瀨戶、阪神 大信丸 五月八日
●阪神 神天丸 五月九日
●京濱 昭光丸 五月九日
●伊勢灣 東洋丸 五月九日
●名古屋、清水、京濱 佐賀丸 五月九日
●阪神 百福丸 五月十二日
仁川港町一丁目三番地 鮮航同盟會 仁川支部

嶋谷汽船臨時出帆
朝鮮北海道大連線
鎭南浦出帆
裏日本北海道行
仁川出帆 大連直行
裏日本北海道樺太行

群山出帆 裏日本北海道行
木浦出帆 裏日本北海道行
釜山出帆 裏日本北海道行 裏日本北海道樺太行
浦項出帆 裏日本北海道行
新潟北鮮北海道線 元山出帆
西湖津出帆 城津出帆 雄基出帆 淸津出帆
朝鮮北海道大連線 寄港地 大連、鎭南浦、仁川、群山、木浦、釜山、浦項、敦賀、伏木、新潟、小樽、函館、大泊
使用船 朝海丸 三七、〇〇〇噸 日本海丸 三七、〇〇〇噸 鮮海丸 三三、〇〇〇噸 明石丸 五〇、七五〇噸
新潟北鮮北海道線 寄港地順序 小樽、函館、新潟、元山、西湖津、城津、淸津、新潟
各船共貨物出廻に應じ右の他臨時寄港す
嶋谷汽船株式會社 仁川出張所 仁川府本町四丁目二

これ王冠！
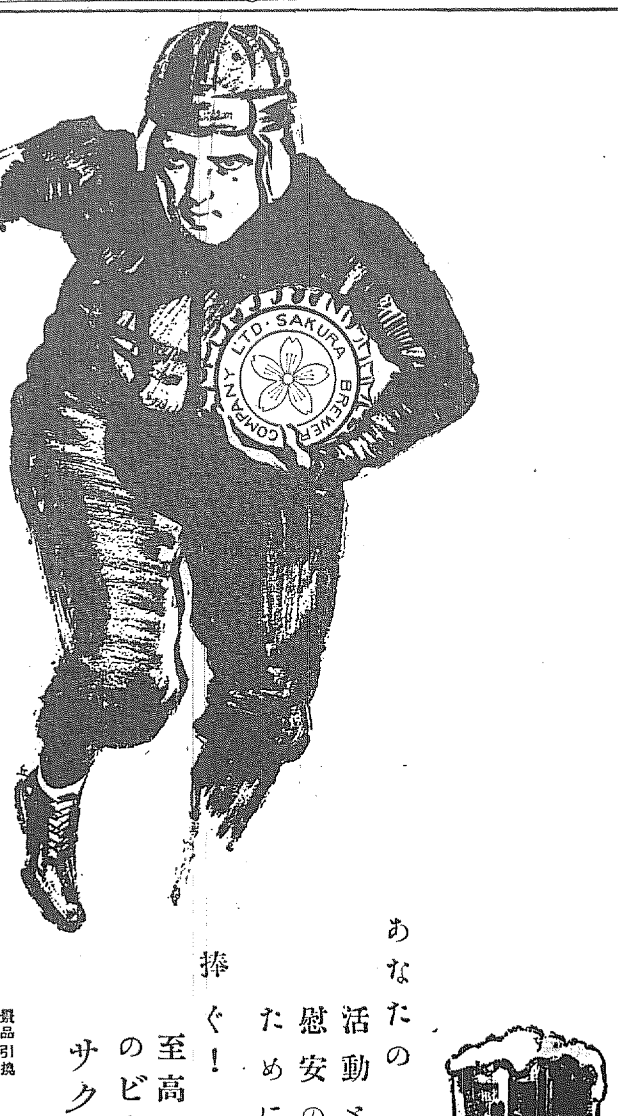

サクラビールの黄色王冠には素晴しい景品が付いて居りますから大事にして下さい！

景品（ビール一本毎に）
壹等 參圓（商品券）
2等 壹圓（〃）
3等 五拾錢（〃）
4等 拾錢 5等 五錢 6等 壹錢（切手）
◎空くじなし

景品引換方法
黄色王冠の裏に等級が印刷してありますから、これを引換に、お買上げの酒店にて上記の景品を差上げます

あなたの活動と慰安のために捧ぐ！
至高至醇のビール サクラ！

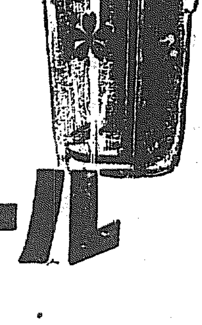

サクラビール

R.10